ESTADO DE SANTA CATARINA
PREFEITURA MUNICIPAL DE SIDERÓPOLIS Em Siderópolis, a Portaria nº 271/18, de 12 de novembro de 2018, constituiu o COES e seus membros:

I. Janaina B. Warmling – Representante da Secretaria Municipal de Saúde

II. Tainá Consoni – Representante da Atenção Básica

III. Haet Regina Vitória Cicarello – Representante do SAMU

IV. Angela Cristina Rossa Courinos – Representante da Vigilância Sanitária

V. Renata Dalorenze D'agostin – Representante da Vigilância Epidemiológica

VI. Jéssica Bettiol – Representante da Assistência Farmacêutica.

SECRETARIA MUNICIPAL DE SAÚDE
VIGILÂNCIA SANITÁRIA

PLANO MUNICIPAL DE PREPARAÇÃO E RESPOSTA A EMERGÊNCIAS EM SAÚDE PÚBLICA (PPR-ESP)

SIDERÓPOLIS/2023

64 ANOS

Prefeito(a) Municipal

Angelo Franqui Salvaro

Vice-Prefeito(a)

Adriano Teixeira

Secretário(a) Municipal de Saúde

Janaína Bertan Warmling

Presidente da Fundação Municipal de Meio Ambiente

Vinícius Pasquali Antunes Pinto

Secretário(a) Municipal de Obras

Leonardo Possoli

ESTADO DE SANTA CATARINA
PREFEITURA MUNICIPAL DE SIDERÓPOLIS Em Siderópolis, a Portaria nº 271/18, de 12 de novembro de 2018, constituiu o COES e seus membros:

I. Janaina B. Warmling – Representante da Secretaria Municipal de Saúde

II. Tainá Consoni – Representante da Atenção Básica

III. Haet Regina Vitória Cicarello – Representante do SAMU

IV. Angela Cristina Rossa Courinos – Representante da Vigilância Sanitária

V. Renata Dalorenze D'agostin – Representante da Vigilância Epidemiológica

VI. Jéssica Bettiol – Representante da Assistência Farmacêutica.

SECRETARIA MUNICIPAL DE SAÚDE
VIGILÂNCIA SANITÁRIA

Secretário(a) Municipal de Assistência Social

Fernanda Frello Venturini

Ponto focal do VIGIDESASTRES Municipal

Angela C R Courinos

2023

1. Revisões do PPR-ESP

Revisões	**Datas**	**Alterações**	**Responsável (eis)**
Revisão 0	03/09/23	Plano Municipal de Preparação e Resposta Emergência em saúde Pública (PPR-ESP)	**Angela C R Courinos** **Laurines B. Possebon** **Janaína B. Warmling**

Em Siderópolis, a Portaria nº 271/18, de 12 de novembro de 2018, constituiu o COES e seus membros:

I. Janaina B. Warmling – Representante da Secretaria Municipal de Saúde

II. Tainá Consoni – Representante da Atenção Básica

III. Haet Regina Vitória Cicarello – Representante do SAMU

IV. Angela Cristina Rossa Courinos – Representante da Vigilância Sanitária

V. Renata Dalorenze D'agostin – Representante da Vigilância Epidemiológica

VI. Jéssica Bettiol – Representante da Assistência Farmacêutica.

Revisão 1	**05/24**		
Revisão 2	**05/25**		
Revisão 3	**05/26**		

2. Compartilhamento do plano via Google drive

Local	**Responsável**	**Atividade**
Vigilância Sanitária	Angela C R Courinos	**Compartilhar com o grupo responsável o link de acesso ao Plano de Emergências à Saúde Pública.**

3. Responsáveis pela aplicação do PPR-ESP

Função	**Nome**	**e-mail**	**Telefone(s)**

GOVERNO MUNICIPAL DE SIDERÓPOLIS
SECRETARIA DE SAÚDE

ESTADO DE SANTA CATARINA
PREFEITURA MUNICIPAL DE SIDERÓPOLIS Em Siderópolis, a Portaria nº 271/18, de 12 de novembro de 2018, constituiu o COES e seus membros:

I. Janaina B. Warmling – Representante da Secretaria Municipal de Saúde

II. Tainá Consoni – Representante da Atenção Básica

III. Haet Regina Vitória Cicarello – Representante do SAMU

IV. Angela Cristina Rossa Courinos – Representante da Vigilância Sanitária

V. Renata Dalorenze D'agostin – Representante da Vigilância Epidemiológica

VI. Jéssica Bettiol – Representante da Assistência Farmacêutica.

SECRETARIA MUNICIPAL DE SAÚDE
VIGILÂNCIA SANITÁRIA

Secretário Municipal de Saúde.	Janaína Bertan Warmling	secsaude@sideropolis.sc.gov.br	(48) 99964-2402
Ponto focal municipal do VIGIDESASTRES (Fiscal sanitário)	Angela C R Courinos	vigilanciasanitaria@sideropolis.sc.gov.br	(48) 99929-8430
Prefeito Municipal	Angelo Franqui Salvaro	prefeito@sideropolis.sc.gov.br	(48) 99917-7557
Vice- Prefeito	Adriano Teixeira	adrianoteixeira@hotmail.com	(48) 98823-5130
Secretário de Obras	Leonardo Possoli	possolih@gmail.com	(48) 991615462
Secretária de Assistência Social	Fernanda Frello Venturini	cras@sideropolis.sc.gov.br	(48) 99677-5177
Defesa Civil	Roni Remor	1965roniremor@gmail.com	(48) 99829-3260

Em Siderópolis, a Portaria nº 271/18, de 12 de novembro de 2018, constituiu o COES e seus membros:

I. Janaina B. Warmling – Representante da Secretaria Municipal de Saúde

II. Tainá Consoni – Representante da Atenção Básica

III. Haet Regina Vitória Cicarello – Representante do SAMU

IV. Angela Cristina Rossa Courinos – Representante da Vigilância Sanitária

V. Renata Dalorenze D'agostin – Representante da Vigilância Epidemiológica

VI. Jéssica Bettiol – Representante da Assistência Farmacêutica.

SECRETARIA MUNICIPAL DE SAÚDE
VIGILÂNCIA SANITÁRIA

4. Equipe de elaboração do PPR-ESP

I - Integrantes
I. Angela C R Courinos
II. Laurinês Budel Possebon
III. Gislene Regina Lima
II - Colaboradores
I. Roni Remor
II. Jéssica Bettiol
III. Tayná Consoni
III – Revisores
I. Janaína B. Warmling

Lista de Abreviaturas

IDH – Índice de Desenvolvimento Humano (IDH)

PPR-ESP – Plano Municipal de Preparação e Resposta a Emergências em Saúde Pública

SAMU – Serviço de Atendimento Móvel de Urgência

SUS – Sistema Único de Saúde

AMREC – Associação dos Municípios da Região Carbonífera

Em Siderópolis, a Portaria nº 271/18, de 12 de novembro de 2018, constituiu o COES e seus membros:

I. Janaina B. Warmling – Representante da Secretaria Municipal de Saúde

II. Tainá Consoni – Representante da Atenção Básica

III. Haet Regina Vitória Cicarello – Representante do SAMU

IV. Angela Cristina Rossa Courinos – Representante da Vigilância Sanitária

V. Renata Dalorenze D'agostin – Representante da Vigilância Epidemiológica

VI. Jéssica Bettiol – Representante da Assistência Farmacêutica.

SECRETARIA MUNICIPAL DE SAÚDE
VIGILÂNCIA SANITÁRIA

CIB - Comissão Intergestores Bipartite

COBRADE – Classificação e Codificação Brasileira de Desastres

COESaúde - Centro de Operações de Emergências em Saúde

CP - Calamidade pública

DIVS - Diretoria de Vigilância Sanitária

EPAGRI - Empresa de Pesquisa Agropecuária e Extensão Rural de Santa Catarina

ESP - Emergências em Saúde Pública

Lista de Quadros

Quadro 1. Aspectos Socioeconômicos do município de Siderópolis.

Lista de Tabelas

Tabela 1. Dados Populacionais e Territoriais de Siderópolis – IBGE

Tabela 2. População de Siderópolis por faixa etária e sexo, conforme Sistema E-sus Siderópolis.

Lista de Figuras

Figura 1. Mapa de Santa Catarina: localização do município de Siderópolis/SC.

Em Siderópolis, a Portaria nº 271/18, de 12 de novembro de 2018, constituiu o COES e seus membros:

I. Janaina B. Warmling – Representante da Secretaria Municipal de Saúde

II. Tainá Consoni – Representante da Atenção Básica

III. Haet Regina Vitória Cicarello – Representante do SAMU

IV. Angela Cristina Rossa Courinos – Representante da Vigilância Sanitária

V. Renata Dalorenze D'agostin – Representante da Vigilância Epidemiológica

VI. Jéssica Bettiol – Representante da Assistência Farmacêutica.

Figura 2.

Figura 3.

Figura 4. Mapa do município de Siderópolis/SC.

Figura 5. Mapa Hidrográfico do município de Siderópolis/SC.

Figura 6. Organograma da Secretaria de Saúde.

Em Siderópolis, a Portaria nº 271/18, de 12 de novembro de 2018, constituiu o COES e seus membros:

I. Janaina B. Warmling – Representante da Secretaria Municipal de Saúde

II. Tainá Consoni – Representante da Atenção Básica

III. Haet Regina Vitória Cicarello – Representante do SAMU

IV. Angela Cristina Rossa Courinos – Representante da Vigilância Sanitária

V. Renata Dalorenze D'agostin – Representante da Vigilância Epidemiológica

VI. Jéssica Bettiol – Representante da Assistência Farmacêutica.

SECRETARIA MUNICIPAL DE SAÚDE
VIGILÂNCIA SANITÁRIA

SUMÁRIO

1 **Apresentação 7**

1.1 Objetivo Geral 8

1.2 Objetivos Específicos 8

2. Marco legal e normativo 8

3. Caracterização do Município 11

3. 1 Aspectos Socioeconômicos 11

3.2 Índice de Desenvolvimento Humano (IDH) 11

3.3 Atividades Econômicas 11

Em Siderópolis, a Portaria nº 271/18, de 12 de novembro de 2018, constituiu o COES e seus membros:

I. Janaina B. Warmling – Representante da Secretaria Municipal de Saúde

II. Tainá Consoni – Representante da Atenção Básica

III. Haet Regina Vitória Cicarello – Representante do SAMU

IV. Angela Cristina Rossa Courinos – Representante da Vigilância Sanitária

V. Renata Dalorenze D'agostin – Representante da Vigilância Epidemiológica

VI. Jéssica Bettiol – Representante da Assistência Farmacêutica.

SECRETARIA MUNICIPAL DE SAÚDE
VIGILÂNCIA SANITÁRIA

3.4 Características físicas 11

3.4.1 Clima 11

3.4.2 Pluviometria 11

3.4.3 Pedologia 12

3.5 Hidrografia 12

3.6 Saúde 12

3.7 Assistência Social 12

3.8 Segurança 12

3.9 Obras 12

4. Histórico de Desastres Naturais e Antropogênicos 13

5. Gestão de Risco em Desastres 13

5.1 (Inserir a classificação do desastre, de acordo com o COBRADE) 16

5.2.1 Redução de riscos 16

5.2.2 Resposta 18

5.2.3 Recuperação 18

6. Organização da resposta às emergências em saúde pública. 19

6.1 Centro de Operações de Emergência em Saúde (COES) 19

6.2 Sala de situação 20

7. Informações à população 21

Em Siderópolis, a Portaria nº 271/18, de 12 de novembro de 2018, constituiu o COES e seus membros:

I. Janaina B. Warmling – Representante da Secretaria Municipal de Saúde

II. Tainá Consoni – Representante da Atenção Básica

III. Haet Regina Vitória Cicarello – Representante do SAMU

IV. Angela Cristina Rossa Courinos – Representante da Vigilância Sanitária

V. Renata Dalorenze D'agostin – Representante da Vigilância Epidemiológica

VI. Jéssica Bettiol – Representante da Assistência Farmacêutica.

8. Capacitações 21

9. Referências 21

Anexos 22

Em Siderópolis, a Portaria nº 271/18, de 12 de novembro de 2018, constituiu o COES e seus membros:

I. Janaina B. Warmling – Representante da Secretaria Municipal de Saúde

II. Tainá Consoni – Representante da Atenção Básica

III. Haet Regina Vitória Cicarello – Representante do SAMU

IV. Angela Cristina Rossa Courinos – Representante da Vigilância Sanitária

V. Renata Dalorenze D'agostin – Representante da Vigilância Epidemiológica

VI. Jéssica Bettiol – Representante da Assistência Farmacêutica.

1. APRESENTAÇÃO

No Brasil, assim como em outros países, há uma tendência de crescimento dos desastres de origem natural (como as inundações, secas e deslizamentos) e tecnológicos (químicos e radioativos, por exemplo) e de seus impactos humanos (incluindo os impactos sobre a saúde), ambientais e materiais. Diante disso, o tema dos desastres vem sendo cada vez mais debatido pelo governo e sociedade civil, uma vez que devemos estar preparados para reduzir os seus riscos e principalmente os seus impactos.

Os tipos de desastres são muitos e quase sempre são imprevisíveis, mas sua recorrência ao longo dos anos permite identificar os mais frequentes e onde ocorrem. Entretanto, mesmo que possamos identificar e caracterizar os desastres, é importante observar que cada um deles tem uma particularidade em relação ao tipo de evento, complexidade, tamanho da área afetada e às características da população exposta, além

 Em Siderópolis, a Portaria nº 271/18, de 12 de novembro de 2018, constituiu o COES e seus membros:

I. Janaina B. Warmling – Representante da Secretaria Municipal de Saúde

II. Tainá Consoni – Representante da Atenção Básica

III. Haet Regina Vitória Cicarello – Representante do SAMU

IV. Angela Cristina Rossa Courinos – Representante da Vigilância Sanitária

V. Renata Dalorenze D'agostin – Representante da Vigilância Epidemiológica

VI. Jéssica Bettiol – Representante da Assistência Farmacêutica.

de diferentes condições socioambientais presentes no território, que podem afetar a saúde das populações.

Assim, a base da gestão de risco de desastres é estruturada em um processo de antecipação, planejamento e preparação para resposta, envolvendo os diferentes setores e esferas de governo (municipal, estadual e federal), assim como a sociedade civil organizada e as comunidades suscetíveis. A organização do governo municipal, envolvendo os seus diferentes setores, é extremamente importante, já que situações de desastres ocorrem no território e o município é o primeiro a responder.

O setor da saúde tem grande responsabilidade nesse processo, já que os impactos dos desastres resultam em efeitos diretos (curto, médio e longo prazos) e indiretos sobre a saúde e o bem-estar das populações. Desse modo, os desafios são muitos e exigem que o município planeje, prepare, teste e mantenha um plano prático de resposta aos desastres de origem natural ou tecnológica, integrando-o às estratégias já existentes do setor saúde e às lições aprendidas no passado com eventos similares. Esse processo de preparação exige um trabalho contínuo de pesquisa e construção de informações para identificação das áreas vulneráveis e das populações expostas aos riscos de desastres – combinado dados socioambientais, características da população e de sua situação de saúde, assim como os recursos e as capacidades de respostas envolvendo a prevenção de doenças, a atenção e o cuidado à saúde e a promoção da saúde nessas áreas, definindo os territórios vulneráveis e prioritários para ações em mapas. Como os territórios vulneráveis são dinâmicos, é necessário que os mapas de riscos sejam atualizados periodicamente, com informações e dados recentes.

A missão da Secretaria de saúde é "assegurar à população Políticas Públicas de Saúde, contemplando os princípios do SUS, com a gestão participativa e o controle social, com foco no acolhimento com qualidade, visando à melhoria da qualidade de vida da população Sideropolitana".

Este Plano resulta do trabalho conjunto entre as Vigilâncias Sanitária, Epidemiológica, Dengue e outros setores da Secretaria de Saúde e Defesa Civil, contando com a colaboração da Secretaria de Assistência Social e Obras. Foi elaborado

Em Siderópolis, a Portaria nº 271/18, de 12 de novembro de 2018, constituiu o COES e seus membros:

I. Janaina B. Warmling – Representante da Secretaria Municipal de Saúde

II. Tainá Consoni – Representante da Atenção Básica

III. Haet Regina Vitória Cicarello – Representante do SAMU

IV. Angela Cristina Rossa Courinos – Representante da Vigilância Sanitária

V. Renata Dalorenze D'agostin – Representante da Vigilância Epidemiológica

VI. Jéssica Bettiol – Representante da Assistência Farmacêutica.

com o objetivo de auxiliar a desafiadora tarefa de elaborar planos de preparação e resposta para emergência em saúde pública por desastres.

Fonte: Guia de Preparação e Respostas do Setor Saúde aos Desastres.

Em Siderópolis, a Portaria nº 271/18, de 12 de novembro de 2018, constituiu o COES e seus membros:

I. Janaina B. Warmling – Representante da Secretaria Municipal de Saúde

II. Tainá Consoni – Representante da Atenção Básica

III. Haet Regina Vitória Cicarello – Representante do SAMU

IV. Angela Cristina Rossa Courinos – Representante da Vigilância Sanitária

V. Renata Dalorenze D'agostin – Representante da Vigilância Epidemiológica

VI. Jéssica Bettiol – Representante da Assistência Farmacêutica.

1. OBJETIVOS

1.1 Objetivo Geral

Mobilizar com antecedência as respostas básicas de saúde do nosso município, tornando operacional a equipe com o objetivo de manter o acolhimento à população atingida pelos eventos adversos, bem como para intensificar ações de promoção, prevenção e recuperação da saúde, buscando minimizar os impactos e riscos, como a propagação de doenças, decorrentes das situações adversas provocadas por desastres naturais sobre a saúde pública.

1.2 Objetivos Específicos

Em Siderópolis, a Portaria nº 271/18, de 12 de novembro de 2018, constituiu o COES e seus membros:

I. Janaina B. Warmling – Representante da Secretaria Municipal de Saúde

II. Tainá Consoni – Representante da Atenção Básica

III. Haet Regina Vitória Cicarello – Representante do SAMU

IV. Angela Cristina Rossa Courinos – Representante da Vigilância Sanitária

V. Renata Dalorenze D'agostin – Representante da Vigilância Epidemiológica

VI. Jéssica Bettiol – Representante da Assistência Farmacêutica.

- Descrever o perfil do município oferecendo informações básicas sobre população, território, infraestrutura e histórico de desastres;
- Estabelecer as etapas de prevenção e enfrentamento das situações de risco;
- Disponibilizar o contato das pessoas responsáveis pela respostas às emergências de saúde pública;
- Definir os meios de comunicação que serão utilizados para divulgar alertas antecipados sobre eventos adversos bem como informes e instruções à população sobre as doenças e agravos à saúde por ocorrência de evento adverso.
- Desenvolver e manter atualizado o Plano de Prevenção a Emergências em Saúde Pública.
- Avaliar a capacidade instalada de serviços de saúde (Pronto atendimento e Unidades Básicas de Saúde), incluindo os recursos humanos na área de abrangência do evento adverso para atendimento às vítimas imediatas e das pessoas que poderão procurar assistência médica durante e após as inundações.
- Inspecionar previamente, a fim de verificar as condições estruturais e sanitárias, os locais eventualmente destinados para abrigos, integrando as equipes de saúde responsáveis pelas escolhas, cadastramento, vistorias e definição das estruturas dos abrigos aos demais setores afins.

2. MARCO LEGAL E NORMATIVO

Em Siderópolis, a Portaria nº 271/18, de 12 de novembro de 2018, constituiu o COES e seus membros:

I. Janaina B. Warmling – Representante da Secretaria Municipal de Saúde

II. Tainá Consoni – Representante da Atenção Básica

III. Haet Regina Vitória Cicarello – Representante do SAMU

IV. Angela Cristina Rossa Courinos – Representante da Vigilância Sanitária

V. Renata Dalorenze D'agostin – Representante da Vigilância Epidemiológica

VI. Jéssica Bettiol – Representante da Assistência Farmacêutica.

SECRETARIA MUNICIPAL DE SAÚDE
VIGILÂNCIA SANITÁRIA

Para embasamento das ações propostas neste PPR-ESP, foi realizada pesquisa exploratória sobre o arcabouço legal vigente, contendo as ações coordenadas de gerenciamento dos riscos e dos impactos dos desastres. Considerando as legislações:

- Lei n° 8.080 do SUS (1990): Dispõe sobre as condições para a promoção, proteção e recuperação da saúde, a organização e o funcionamento dos serviços correspondentes e dá outras providências.

- Portaria n° 1.172 (2004): Competências da União, Estados, Municípios e Distrito Federal na área de Vigilância em Saúde; Política Nacional de Atenção às Urgências (2006).

- Lei n° 12.187 (2009): Regulamentado pelo Decreto nº 7.390, de 09 de dezembro de 2010, institui a Política Nacional sobre Mudança do Clima.

- Portaria n° 4.279 (2010): Estabelece diretrizes para a organização da Rede de Atenção à Saúde no âmbito do Sistema Único de Saúde (SUS).

- Decreto nº 7.257(2010): Inclui o Setor Saúde na composição do Sistema Nacional de Defesa Civil, sob articulação, coordenação e supervisão técnica da Secretaria Nacional de Defesa Civil do Ministério da Integração Nacional.

- Decreto n° 7.616 (2011): "Dispõe sobre a declaração de Emergência em Saúde Pública de Importância Nacional – ESPIN e institui a Força Nacional do Sistema Único de Saúde – FN/SUS".

- Portaria n° 2.952 (2011): Regulamenta no âmbito do SUS o Decreto n°7.616, de 17 de novembro de 2011, que dispõe sobre a declaração de Emergência em Saúde Pública de Importância Nacional (ESPIN) e institui a Força Nacional do Sistema Único de Saúde (FN/SUS).

 Em Siderópolis, a Portaria nº 271/18, de 12 de novembro de 2018, constituiu o COES e seus membros:

I. Janaina B. Warmling – Representante da Secretaria Municipal de Saúde

II. Tainá Consoni – Representante da Atenção Básica

III. Haet Regina Vitória Cicarello – Representante do SAMU

IV. Angela Cristina Rossa Courinos – Representante da Vigilância Sanitária

V. Renata Dalorenze D'agostin – Representante da Vigilância Epidemiológica

VI. Jéssica Bettiol – Representante da Assistência Farmacêutica.

- Decreto n° 7.535 (2011): Institui o Programa Nacional de Universalização do Acesso e Uso da Água - "ÁGUA PARA TODOS".

- Portaria GM/MS nº 888 (2021): Altera o Anexo XX da Portaria de Consolidação GM/MS nº 5, de 28 de setembro de 2017, para dispor sobre os procedimentos de controle e de vigilância da qualidade da água para consumo humano e seu padrão de potabilidade.

- Lei n° 12.608 (2012): Institui a Política Nacional de Proteção e Defesa Civil - PNPDEC; dispõe sobre o Sistema Nacional de Proteção e Defesa Civil - SINPDEC e o Conselho Nacional de Proteção e Defesa Civil - CONPDEC; autoriza a criação de sistema de informações e monitoramento de desastres; altera as Leis n.º 12.340, de 1º de dezembro de 2010, 10.257, de 10 de julho de 2001, 6.766, de 19 de dezembro de 1979, 8.239, de 4 de outubro de 1991, e 9.394, de 20 de dezembro de 1996; e dá outras providências.

- Decreto n° 7.508 (2011): Regulamenta a Lei nº 8.080, de 19 de setembro de 1990, para dispor sobre a organização do Sistema Único de Saúde - SUS, o planejamento da saúde, a assistência à saúde e a articulação interfederativa, e dá outras providências.

- Portaria nº 1.378 (2013): Regulamenta as responsabilidades e define diretrizes para a execução e financiamento das ações de Vigilância em Saúde pela União, Estados, Distrito Federal e Municípios, relativos ao Sistema Nacional de Vigilância em Saúde e Sistema Nacional de Vigilância Sanitária.

- Portaria nº 2.436 (2017): Aprova a Política Nacional de Atenção Básica, estabelecendo a revisão de diretrizes para a organização da Atenção Básica, no âmbito do Sistema Único de Saúde (SUS).

ESTADO DE SANTA CATARINA
PREFEITURA MUNICIPAL DE SIDERÓPOLIS Em Siderópolis, a Portaria nº 271/18, de 12 de novembro de 2018, constituiu o COES e seus membros:

I. Janaina B. Warmling – Representante da Secretaria Municipal de Saúde

II. Tainá Consoni – Representante da Atenção Básica

III. Haet Regina Vitória Cicarello – Representante do SAMU

IV. Angela Cristina Rossa Courinos – Representante da Vigilância Sanitária

V. Renata Dalorenze D'agostin – Representante da Vigilância Epidemiológica

VI. Jéssica Bettiol – Representante da Assistência Farmacêutica.

SECRETARIA MUNICIPAL DE SAÚDE
VIGILÂNCIA SANITÁRIA

- Resolução nº 588 (2018): Estabelece a Política Nacional de Vigilância em Saúde (PNVS).

- Portaria nº 188 (2020): "Declara Emergência em Saúde Pública de importância Nacional (ESPIN) em decorrência da Infecção Humana pelo novo Coronavírus (2019-nCoV)".

- Decreto nº 10.212 (2020): "Promulga o texto revisado do Regulamento Sanitário Internacional , acordado na 58ª Assembleia Geral da Organização Mundial de Saúde, em 23 de maio de 2005". No documento "Implementação do Regulamento Sanitário Internacional (RSI)" referente à 72ª Sessão do Comitê Regional da OMS para as Américas, "a pandemia de COVID-19 materializa o evento agudo de saúde pública com repercussões internacionais para o qual o mundo vem se preparando, ou tentando se preparar, durante as duas últimas décadas".

- Portaria SES nº 614 (2021): visa "instituir o Centro de Operações de Emergência em Saúde (COES), destinado a integrar as ações e serviços de saúde".

- Portaria SES nº 615 (2021): visa "aprovar o Regimento Interno do Centro de Operações de Emergência em Saúde (COES)".

- Portaria Nº 260 (2022): Estabelece procedimentos e critérios para o reconhecimento federal e para a declaração de situação de emergência ou estado de calamidade pública pelos Municípios, Estados e Distrito Federal.

- A Portaria GM/MS Nº 874 (2021), dispõe sobre o kit de medicamentos e insumos estratégicos para a assistência farmacêutica às Unidades da Federação atingidas por desastres.
- A Nota Técnica Conjunta nº 06/2022 DIVS/DIAF/SES/SC, estabelece o fluxo de distribuição do kit de medicamentos e insumos estratégicos aos municípios de Santa Catarina atingidos por desastres.

ESTADO DE SANTA CATARINA
PREFEITURA MUNICIPAL DE SIDERÓPOLIS Em Siderópolis, a Portaria nº 271/18, de 12 de novembro de 2018, constituiu o COES e seus membros:

I. Janaina B. Warmling – Representante da Secretaria Municipal de Saúde

II. Tainá Consoni – Representante da Atenção Básica

III. Haet Regina Vitória Cicarello – Representante do SAMU

IV. Angela Cristina Rossa Courinos – Representante da Vigilância Sanitária

V. Renata Dalorenze D'agostin – Representante da Vigilância Epidemiológica

VI. Jéssica Bettiol – Representante da Assistência Farmacêutica.

SECRETARIA MUNICIPAL DE SAÚDE
VIGILÂNCIA SANITÁRIA

- Portaria nº 271/18 (2018), constitui o Comitê de Operações de Emergência em Saúde – COES de Siderópolis, designa seus membros, e dá outras providências.

- Portaria GM/MS Nº 4.085, DE 23 DE NOVEMBRO DE 2022. Dispõe sobre a Rede de Vigilância, Alerta e Resposta às Emergências em Saúde Pública do Sistema Único de Saúde - Rede VIGIAR-SUS.

- Portaria GM/MS Nº 4.185, DE 1º DE DEZEMBRO DE 2022. Altera a Portaria de Consolidação GM/MS nº 5, de 28 de setembro de 2017, para instituir o Programa Nacional de Vigilância em Saúde dos Riscos Associados aos Desastres - Vigidesastres, no âmbito do Sistema Único de Saúde - SUS.

- Portaria nº 814, DE 05 DE AGOSTO DE 2022: Dispõe sobre a normatização da distribuição do Hipoclorito de Sódio 2,5% à população do Estado de Santa Catarina em situação de risco, onde não há acesso à rede pública de distribuição de água tratada, com objetivo de desinfecção e prevenção às doenças de transmissão hídrica entérica.

- Nota Técnica N.º 004/2021 - Assunto: Atualização da Nota Técnica n° 01/2019 que orienta sobre o controle relacionado aos Veículos Transportadores de Água para Consumo Humano (Carros Pipas) no Estado de Santa Catarina.

- Nota Técnica Conjunta DIVS e Defesa Civil N.º 002/2022, Assunto: Regulamentação do uso de Kit para Transporte de Água fornecido pela Defesa Civil do Estado de Santa Catarina para os municípios em enfrentamento da estiagem.

Em Siderópolis, a Portaria nº 271/18, de 12 de novembro de 2018, constituiu o COES e seus membros:

I. Janaina B. Warmling – Representante da Secretaria Municipal de Saúde

II. Tainá Consoni – Representante da Atenção Básica

III. Haet Regina Vitória Cicarello – Representante do SAMU

IV. Angela Cristina Rossa Courinos – Representante da Vigilância Sanitária

V. Renata Dalorenze D'agostin – Representante da Vigilância Epidemiológica

VI. Jéssica Bettiol – Representante da Assistência Farmacêutica.

SECRETARIA MUNICIPAL DE SAÚDE
VIGILÂNCIA SANITÁRIA

3. CARACTERIZAÇÃO DO MUNICÍPIO

3. 1 Aspectos Socioeconômicos

O Município de Siderópolis tem aproximadamente 13.714 habitantes (IBGE, 2022) em uma unidade territorial de 261,664 Km 2 (IBGE, 2015). Situa-se no extremo sul do Estado de Santa Catarina, próximo a Serra Geral.

Fonte: http://dataviva.info/pt/location/5sc040107

População estimada	13.714 - (2022)
Densidade demográfica	52,34 (2022)

 Em Siderópolis, a Portaria nº 271/18, de 12 de novembro de 2018, constituiu o COES e seus membros:

I. Janaina B. Warmling – Representante da Secretaria Municipal de Saúde

II. Tainá Consoni – Representante da Atenção Básica

III. Haet Regina Vitória Cicarello – Representante do SAMU

IV. Angela Cristina Rossa Courinos – Representante da Vigilância Sanitária

V. Renata Dalorenze D'agostin – Representante da Vigilância Epidemiológica

VI. Jéssica Bettiol – Representante da Assistência Farmacêutica.

Escolarização	99,4% (2010)
IDH	0,774 (2010)
PIB per capita	43.656,47 (2020)

Fonte: https://www.ibge.gov.br/cidades-e-estados/sc/sideropolis.html

3.2 Perfil Demográfico

A população Sideropolitana, de origem predominantemente Italiana, porém atualmente contempla uma diversidade de origens as quais vem somar à cultura da cidade. Nos últimos anos, a cidade tem recebido imigrantes da República do Haiti e também das regiões norte e nordeste do Brasil, atraídos pela qualidade de vida e oportunidades.

TABELA 01 – População de Siderópolis por faixa etária e sexo, conforme Sistema E-sus Siderópolis:

FAIXA ETÁRIA	MASCULINO	FEMININO	TOTAL
0 a 4 anos	400	365	765
5 a 9 anos	466	422	888
10 a 14 anos	434	433	867
15 a 19 anos	435	467	902
20 a 29 anos	1082	1.185	2.267

 Em Siderópolis, a Portaria nº 271/18, de 12 de novembro de 2018, constituiu o COES e seus membros:

I. Janaina B. Warmling – Representante da Secretaria Municipal de Saúde

II. Tainá Consoni – Representante da Atenção Básica

III. Haet Regina Vitória Cicarello – Representante do SAMU

IV. Angela Cristina Rossa Courinos – Representante da Vigilância Sanitária

V. Renata Dalorenze D'agostin – Representante da Vigilância Epidemiológica

VI. Jéssica Bettiol – Representante da Assistência Farmacêutica.

30 a 39 anos	**1.152**	**1.264**	**2.416**
40 a 49 anos	**1.044**	**1.088**	**2.132**
50 a 59 anos	**931**	**1.037**	**1.968**
60 a 69 anos	**781**	**921**	**1.702**
70 a 79 anos	**359**	**483**	**842**
80 anos e mais	**128**	**289**	**417**
TOTAL	**7.212**	**7.954**	**15.166**

Fonte: E-sus - 2018.

3.3 Atividades Econômicas

A Administração pública em geral ocupa a principal atividade econômica e tem cerca de 485 empregos, seguida do setor da indústria que emprega 302 vagas de alimentadores de linhas de produção (DATAViva, 2021); nos setores da indústria (49,09%), serviços (30,16%) e comércio (18,69%). Os setores construção civil (1,95%) e agropecuária (0,12%) juntos possuem menor representatividade (2,07%). O comércio é o setor que apresenta o maior quantitativo de empresas (142).

São exemplos de indústrias e comércios: Transporte rodoviário de carga, exceto produtos perigosos e mudanças, intermunicipal, interestadual e internacional, Fabricação de luminárias e outros equipamentos de iluminação, Fabricação de outras peças e acessórios para veículos automotores não especificadas anteriormente, Confecção de peças do vestuário, exceto roupas íntimas e as confeccionadas sob medida, Fabricação de máquinas para a indústria metalúrgica, peças e acessórios, exceto máquinas-ferramenta, Construção de edifícios, Fabricação de tintas, vernizes, esmaltes e

Em Siderópolis, a Portaria nº 271/18, de 12 de novembro de 2018, constituiu o COES e seus membros:

I. Janaina B. Warmling – Representante da Secretaria Municipal de Saúde

II. Tainá Consoni – Representante da Atenção Básica

III. Haet Regina Vitória Cicarello – Representante do SAMU

IV. Angela Cristina Rossa Courinos – Representante da Vigilância Sanitária

V. Renata Dalorenze D'agostin – Representante da Vigilância Epidemiológica

VI. Jéssica Bettiol – Representante da Assistência Farmacêutica.

lacas, Comércio varejista de mercadorias em geral, com predominância de produtos alimentícios - supermercados , Fabricação de máquinas e equipamentos para uso industrial (SEBRAE, 2019).

3.4 Características físicas

ESTADO DE SANTA CATARINA
PREFEITURA MUNICIPAL DE SIDERÓPOLIS Em Siderópolis, a Portaria nº 271/18, de 12 de novembro de 2018, constituiu o COES e seus membros:

I. Janaina B. Warmling – Representante da Secretaria Municipal de Saúde

II. Tainá Consoni – Representante da Atenção Básica

III. Haet Regina Vitória Cicarello – Representante do SAMU

IV. Angela Cristina Rossa Courinos – Representante da Vigilância Sanitária

V. Renata Dalorenze D'agostin – Representante da Vigilância Epidemiológica

VI. Jéssica Bettiol – Representante da Assistência Farmacêutica.

SECRETARIA MUNICIPAL DE SAÚDE
VIGILÂNCIA SANITÁRIA

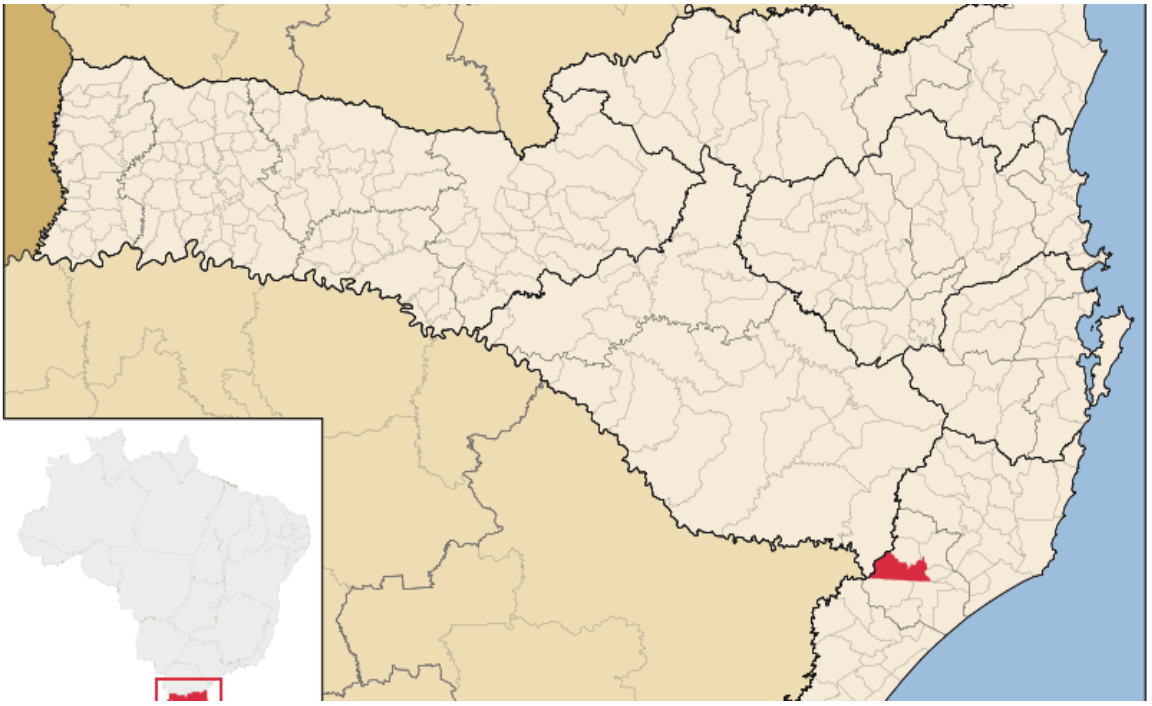

Figura 1 - Mapa de Santa Catarina com as delimitações dos municípios.

ESTADO DE SANTA CATARINA
PREFEITURA MUNICIPAL DE SIDERÓPOLIS Em Siderópolis, a Portaria nº 271/18, de 12 de novembro de 2018, constituiu o COES e seus membros:

I. Janaina B. Warmling – Representante da Secretaria Municipal de Saúde

II. Tainá Consoni – Representante da Atenção Básica

III. Haet Regina Vitória Cicarello – Representante do SAMU

IV. Angela Cristina Rossa Courinos – Representante da Vigilância Sanitária

V. Renata Dalorenze D'agostin – Representante da Vigilância Epidemiológica

VI. Jéssica Bettiol – Representante da Assistência Farmacêutica.

SECRETARIA MUNICIPAL DE SAÚDE
VIGILÂNCIA SANITÁRIA

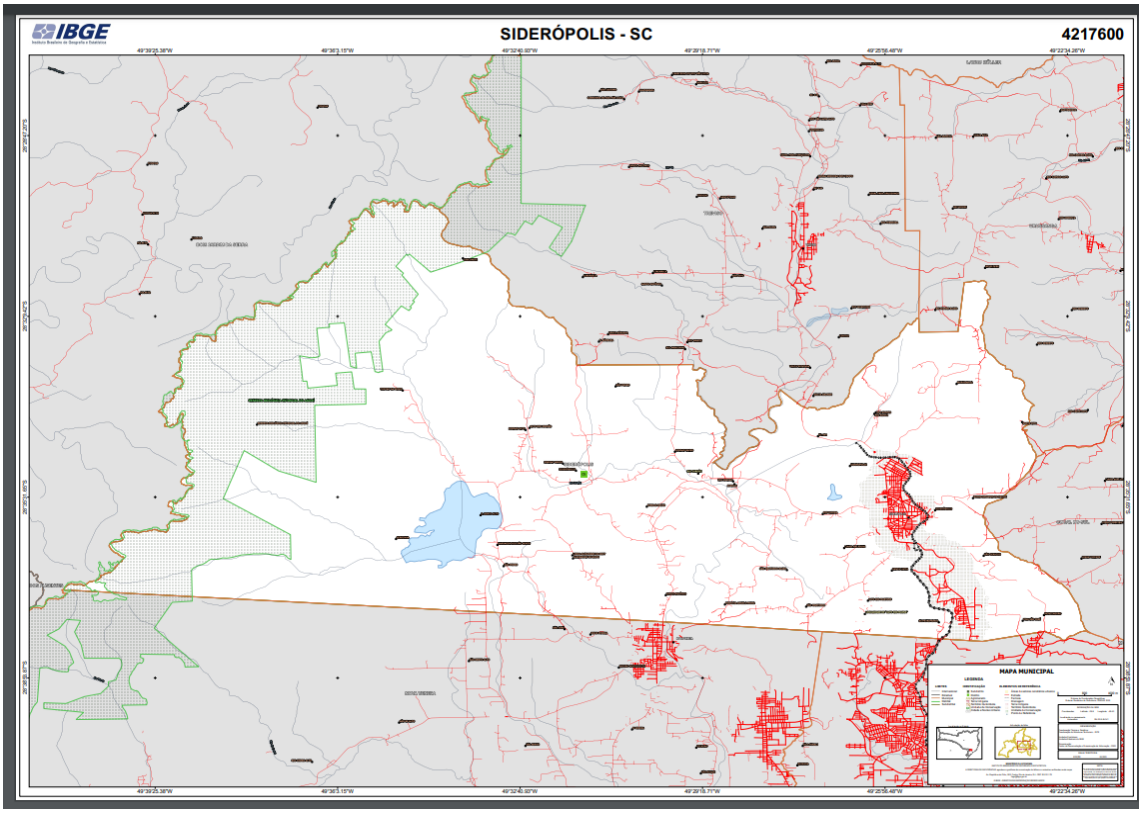

Figura 2 - Mapa de Siderópolis

Siderópolis está situado na Região da AMREC (Associação dos Municípios da Região Carbonífera), sendo o maior município em extensão. Possui relevo acidentado e fica aos "pés" da Serra do Rio do Rastro, para qual possui uma vista privilegiada. Faz divisa ao Norte com Treviso, à Nordeste com Urussanga, à Leste com Cocal do Sul, ao Sul com Criciúma e Nova Veneza, e a Oeste com Bom Jardim da Serra (que não faz

parte da AMREC). A Barragem do Rio São Bento, que abastece com água potável boa parte da Região, encontra-se no território de Siderópolis.

A cidade localiza-se na latitude 28º35'52" sul e na longitude 49º25'28" oeste, estando a uma altitude de 147 metros. Siderópolis está 204 km ao sul da capital de Santa Catarina, Florianópolis.

3.4.1 Clima

O clima na região sul de Santa Catarina onde está inserida Siderópolis, na bacia hidrográfica do rio Araranguá é classificado, segundo a classificação climática de Köeppen, como do tipo Cfa (Mesotérmico, úmido e com verão quente), temperatura média do mês mais frio inferior a 18 °C, sem estação seca definida e com verões quentes (temperatura média do mês mais quente superior a 22 °C), embora ocorram variações significativas em alguns elementos climáticos, como a precipitação e a temperatura. A maior parte do tempo, a região é dominada pelo anticiclone subtropical do Atlântico Sul e desta forma, submetida a grandes movimentos descendentes. Os ventos predominantes na baixa atmosfera são do quadrante Sul-Sudeste. Durante o ano, a região é invadida por sistemas extratropicais associados a massas de ar frio vindas do sul, levando a baixas temperaturas no inverno, chuvas nos meses de primavera e verão, e ventos predominantes dos quadrantes Sul-Sudeste e Norte-Nordeste.

Na Zona Agroecológica 2B, a temperatura média anual é de 17,73 a 20,84 °C. A temperatura média anual das máximas varia de 23,83 a 27,59 °C, e das mínimas de 12,23 a 18,40 °C. Podem ocorrer, em termos normais, de 0,0 a 26,0 geadas por ano. Os valores de horas de frio abaixo ou iguais a 7,2 °C são relativamente baixos (de 164 a 437 horas acumuladas por ano). A insolação total normal anual varia de 1.855 a 2.182 horas nesta sub-região (EPAGRI/CIRAM, 2001).

 Em Siderópolis, a Portaria nº 271/18, de 12 de novembro de 2018, constituiu o COES e seus membros:

I. Janaina B. Warmling – Representante da Secretaria Municipal de Saúde

II. Tainá Consoni – Representante da Atenção Básica

III. Haet Regina Vitória Cicarello – Representante do SAMU

IV. Angela Cristina Rossa Courinos – Representante da Vigilância Sanitária

V. Renata Dalorenze D'agostin – Representante da Vigilância Epidemiológica

VI. Jéssica Bettiol – Representante da Assistência Farmacêutica.

3.4.2 Pluviometria

O regime pluviométrico em Santa Catarina caracteriza-se por ser distribuído ao longo do ano, devido às características do relevo e à atuação da Massa de Ar Polar Atlântica e da Massa Tropical Atlântica, que por sua constância fazem com que não ocorra uma estação seca (SANTA CATARINA, 1986).

A precipitação pluviométrica total anual na região de Siderópolis pode variar de 958,20 a 2611,80 mm, com o total anual de dias de chuva entre 101 e 183 dias. A umidade relativa do ar anual pode variar de 71,38 a 88,34%.

Link: https://portal.inmet.gov.br/dadoshistoricos

3.4.3 Pedologia

Na região central do município ocorrem predominantemente rochas sedimentares dos grupos Guatá (Formações Rio Bonito e Palermo) e Passa Dois (Formação Irati), e pontualmente rochas vulcânicas do Grupo Serra Geral, ambos pertencentes à Bacia do Paraná. O relevo é suave/ondulado, com morros médios. O município apresenta histórico de inundações associadas aos rios Jordão, Fiorita e Albina, e córregos associados. Os eventos de inundação podem associar-se a dinâmica das marés, uma vez que o Rio Araranguá é influenciado pelas marés e ressacas. Os eventos mais graves foram registrados em 2011 e 2012.

Neste município foram delimitados doze setores de risco alto e muito alto na área urbana, apresentados no quadro 04, onde também estão delimitados os bairros/distritos, trechos de ruas ou avenidas e tipologia dos eventos identificados e/ou que podem ocorrer em cada setor. (MINISTÉRIO DE MINAS E ENERGIA, 2017).

 Em Siderópolis, a Portaria nº 271/18, de 12 de novembro de 2018, constituiu o COES e seus membros:

I. Janaina B. Warmling – Representante da Secretaria Municipal de Saúde

II. Tainá Consoni – Representante da Atenção Básica

III. Haet Regina Vitória Cicarello – Representante do SAMU

IV. Angela Cristina Rossa Courinos – Representante da Vigilância Sanitária

V. Renata Dalorenze D'agostin – Representante da Vigilância Epidemiológica

VI. Jéssica Bettiol – Representante da Assistência Farmacêutica.

3.5 Hidrografia

O território do município de Siderópolis pertence à bacia hidrográfica do Rio Araranguá (figura 4), da 10ª região hidrográfica do estado (figura 03). Dentre eles estão:

- Os Rios São Bento: agrupando as microbacias dos rios da Serrinha, Seco, da Serra, da Mina e São Bento; As nascentes destes dos rios Mina e Serra ocorrem nas escarpas da Serra Geral em altitude superior a 1000 metros. Todos os rios da unidade territorial de análise e planejamento do Rio São Bento são contribuintes do lago ou reservatório do rio São Bento. O reservatório do rio São Bento, localizado no território de Siderópolis, abastece as cidades de Criciúma, Siderópolis, Maracajá, Nova Veneza, Forquilhinha e parte de Içara.

- Rio Mãe Luzia: agrupando as microbacias dos rios Jordão, Costão, Dandolo, Mãe Luzia e Manim;

- Rio Fiorita: agrupando as microbacias dos rios Fiorita, Mãe Luzia, Albina, Kuntz, Morosini, Ferreira, Deserto e Caeté (os quatro últimos rios citados pertencem aos municípios vizinhos, mas apresentam parte de sua bacia de contribuição dentro dos limites de Siderópolis).

- Rio Sangão: agrupando as microbacias dos rios Sangão, Maina e Cocal do Sul (sendo que este último pertence ao município vizinho, mas apresenta parte de sua bacia de contribuição dentro dos limites de Siderópolis).

Entre as atividades econômicas que mais impactam a qualidade da água na sub-bacia do rio Mãe Luzia destacam-se: mineração e beneficiamento de carvão, indústrias cerâmicas e químicas, metal-mecânicas, vestuário e de alimentos. Na agricultura, destaca-se como importante contribuição para a qualidade da água o plantio de arroz irrigado. Com território de 261,53 km2

ESTADO DE SANTA CATARINA
PREFEITURA MUNICIPAL DE SIDERÓPOLIS Em Siderópolis, a Portaria nº 271/18, de 12 de novembro de 2018, constituiu o COES e seus membros:

I. Janaina B. Warmling – Representante da Secretaria Municipal de Saúde

II. Tainá Consoni – Representante da Atenção Básica

III. Haet Regina Vitória Cicarello – Representante do SAMU

IV. Angela Cristina Rossa Courinos – Representante da Vigilância Sanitária

V. Renata Dalorenze D'agostin – Representante da Vigilância Epidemiológica

VI. Jéssica Bettiol – Representante da Assistência Farmacêutica.

SECRETARIA MUNICIPAL DE SAÚDE
VIGILÂNCIA SANITÁRIA

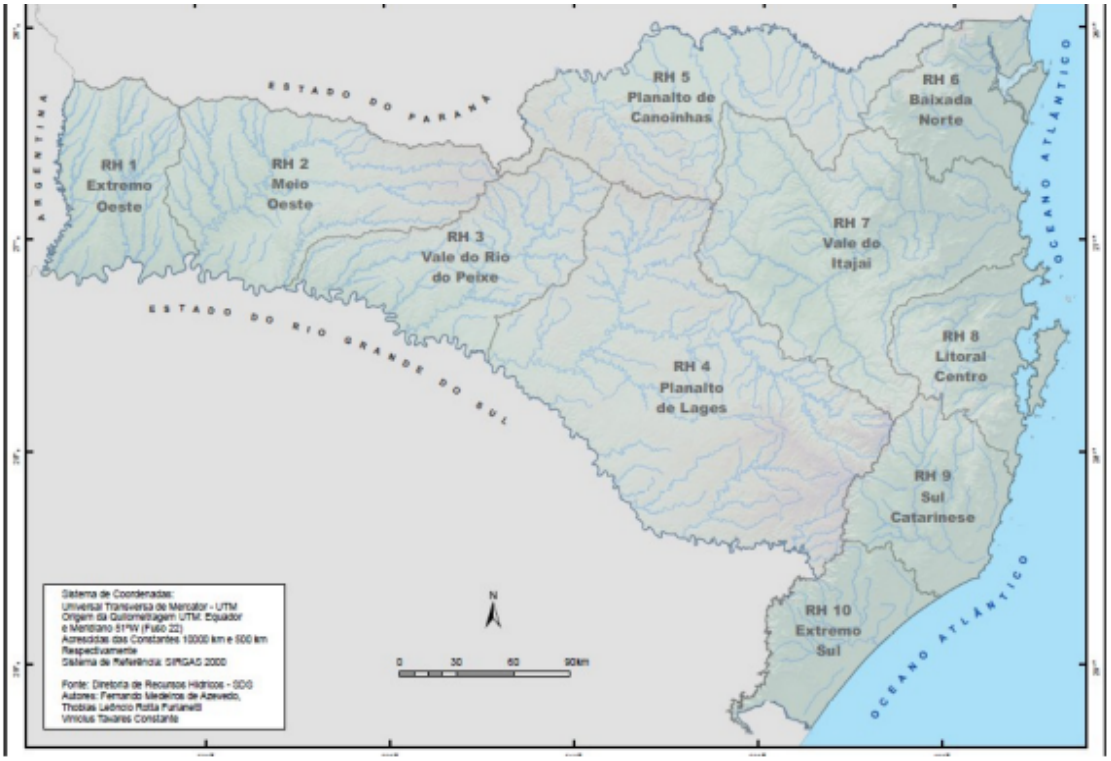

Figura 03 – Mapa das regiões hidrográficas de Santa Catarina

ESTADO DE SANTA CATARINA
PREFEITURA MUNICIPAL DE SIDERÓPOLIS Em Siderópolis, a Portaria nº 271/18, de 12 de novembro de 2018, constituiu o COES e seus membros:

I. Janaina B. Warmling – Representante da Secretaria Municipal de Saúde

II. Tainá Consoni – Representante da Atenção Básica

III. Haet Regina Vitória Cicarello – Representante do SAMU

IV. Angela Cristina Rossa Courinos – Representante da Vigilância Sanitária

V. Renata Dalorenze D'agostin – Representante da Vigilância Epidemiológica

VI. Jéssica Bettiol – Representante da Assistência Farmacêutica.

SECRETARIA MUNICIPAL DE SAÚDE
VIGILÂNCIA SANITÁRIA

GOVERNO MUNICIPAL DE
SIDERÓPOLIS
SECRETARIA DE SAÚDE

ESTADO DE SANTA CATARINA
PREFEITURA MUNICIPAL DE SIDERÓPOLIS Em Siderópolis, a Portaria nº 271/18, de 12 de novembro de 2018, constituiu o COES e seus membros:

I. Janaina B. Warmling – Representante da Secretaria Municipal de Saúde

II. Tainá Consoni – Representante da Atenção Básica

III. Haet Regina Vitória Cicarello – Representante do SAMU

IV. Angela Cristina Rossa Courinos – Representante da Vigilância Sanitária

V. Renata Dalorenze D'agostin – Representante da Vigilância Epidemiológica

VI. Jéssica Bettiol – Representante da Assistência Farmacêutica.

SECRETARIA MUNICIPAL DE SAÚDE
VIGILÂNCIA SANITÁRIA

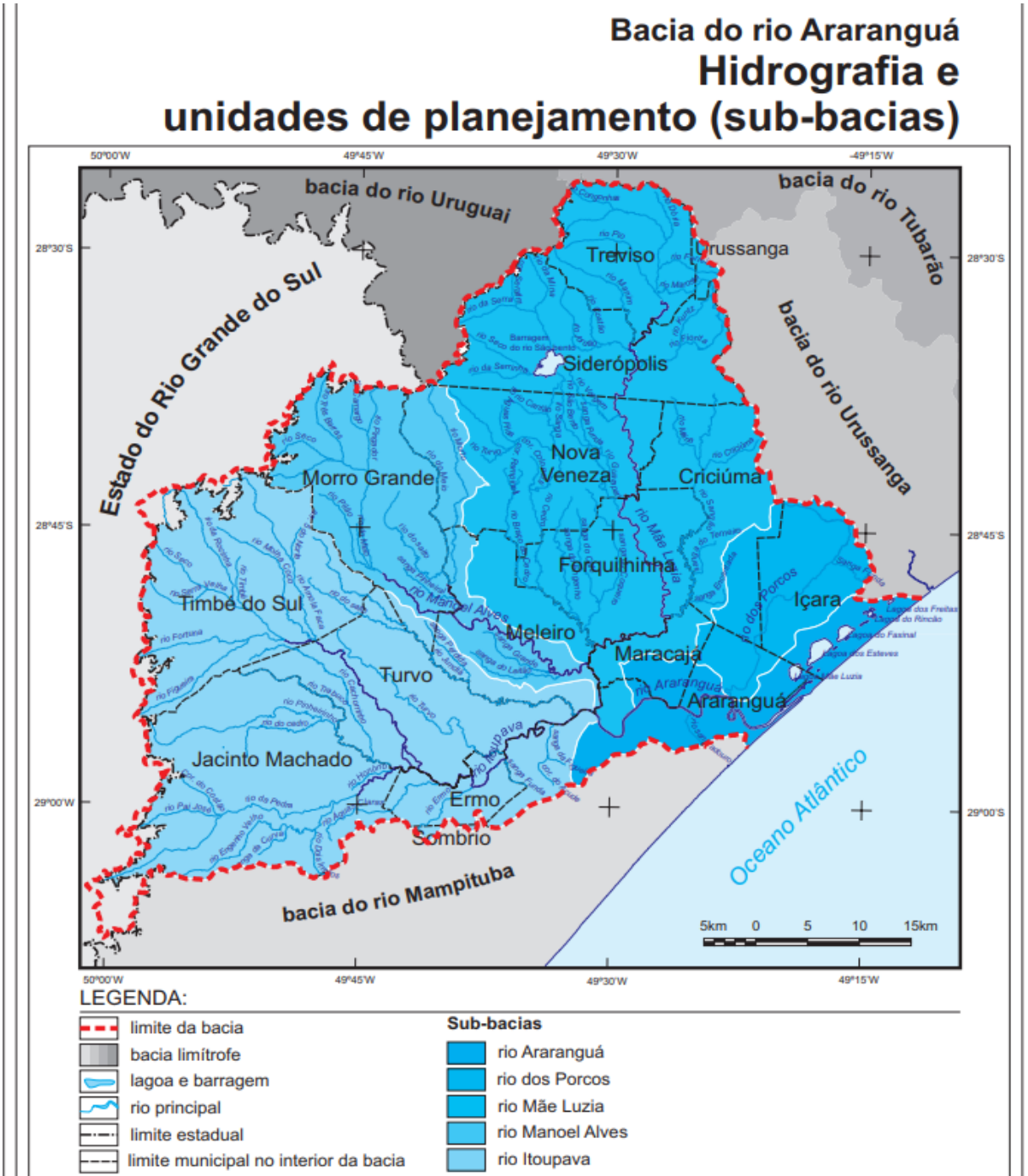

Em Siderópolis, a Portaria nº 271/18, de 12 de novembro de 2018, constituiu o COES e seus membros:

I. Janaina B. Warmling – Representante da Secretaria Municipal de Saúde

II. Tainá Consoni – Representante da Atenção Básica

III. Haet Regina Vitória Cicarello – Representante do SAMU

IV. Angela Cristina Rossa Courinos – Representante da Vigilância Sanitária

V. Renata Dalorenze D'agostin – Representante da Vigilância Epidemiológica

VI. Jéssica Bettiol – Representante da Assistência Farmacêutica.

SECRETARIA MUNICIPAL DE SAÚDE
VIGILÂNCIA SANITÁRIA

Figura 04 – Bacia do Rio Araranguá e sub-bacias.

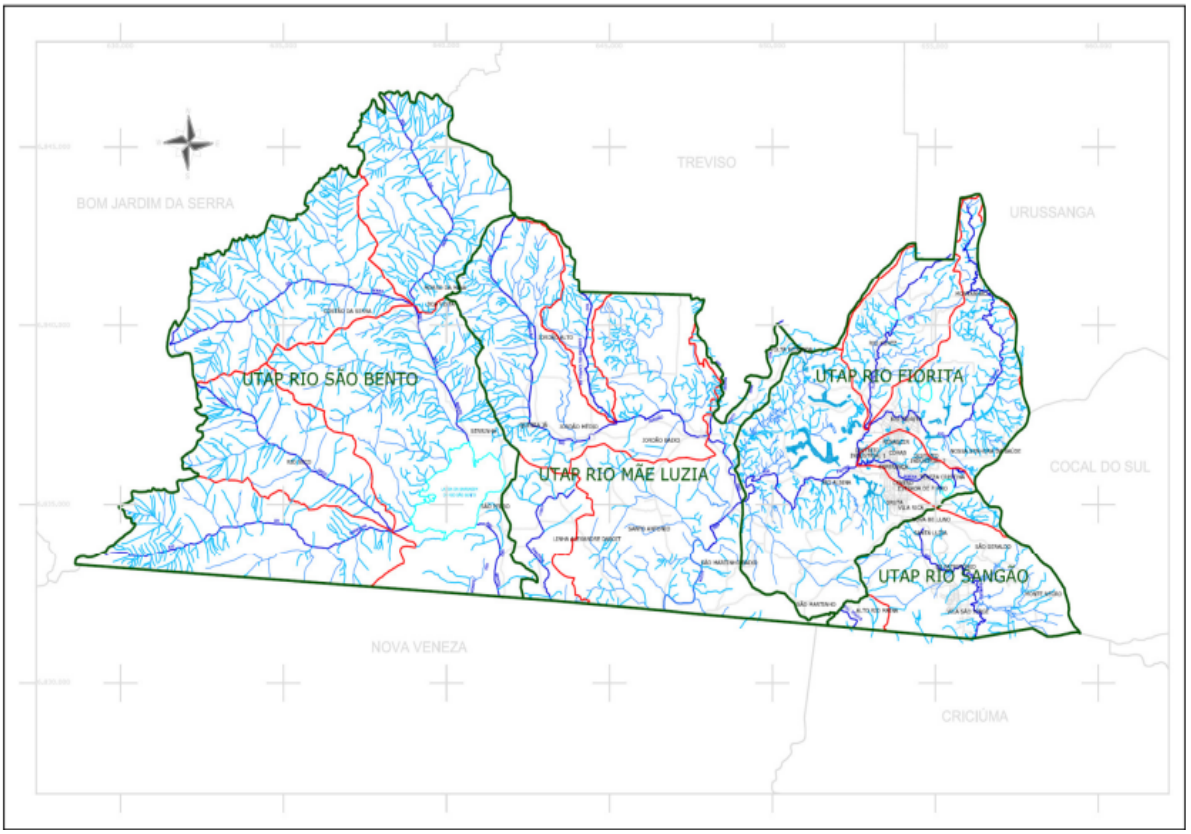

Figura 05 – Hidrografia do município de Siderópolis, SC- Plano Municipal de Saneamento Básico de Siderópolis – 2012).

Em Siderópolis, a Portaria nº 271/18, de 12 de novembro de 2018, constituiu o COES e seus membros:

I. Janaina B. Warmling – Representante da Secretaria Municipal de Saúde

II. Tainá Consoni – Representante da Atenção Básica

III. Haet Regina Vitória Cicarello – Representante do SAMU

IV. Angela Cristina Rossa Courinos – Representante da Vigilância Sanitária

V. Renata Dalorenze D'agostin – Representante da Vigilância Epidemiológica

VI. Jéssica Bettiol – Representante da Assistência Farmacêutica.

SECRETARIA MUNICIPAL DE SAÚDE
VIGILÂNCIA SANITÁRIA

3.6 Saúde

A Secretaria Municipal de Saúde (SMS) de Siderópolis possui como missão implementar políticas de saúde que garantam o acesso da população a todos os serviços, com resolutividade e humanização. A SMS se organiza entre setores com coordenações diversas. Isto inclui a atenção básica, policlínica, vigilâncias, farmácia municipal, pronto atendimento 24 horas, serviços de reabilitação, atendimentos domiciliares, dentre outros.

A estrutura física do sistema público de saúde municipal está composto de:

05 - Unidades Básicas de Saúde e mais 03 extensões rurais. Com mais uma unidade básica em construção, com os programas de saúde bucal, assistência farmacêutica, estratégia de saúde da família, Serviço de Atenção Básica como porta de entrada do SUS.
01- Unidade de Pronto Atendimento (urgência e emergência com encaminhamento às referências.
01- Centro de Atenção Psicossocial - CAPS I
01- Centro de Especialidades em Saúde (Policlínica)
01- Farmácia municipal central
01- Vigilância Epidemiológica, Vigilância Sanitária, e Endemias
01- Centro de Reabilitação fisioterápica
- Encaminhamentos para a média e alta complexidade (SISREG)
- Convênios com consórcios de saúde.

ESTADO DE SANTA CATARINA
PREFEITURA MUNICIPAL DE SIDERÓPOLIS Em Siderópolis, a Portaria nº 271/18, de 12 de novembro de 2018, constituiu o COES e seus membros:

I. Janaina B. Warmling – Representante da Secretaria Municipal de Saúde

II. Tainá Consoni – Representante da Atenção Básica

III. Haet Regina Vitória Cicarello – Representante do SAMU

IV. Angela Cristina Rossa Courinos – Representante da Vigilância Sanitária

V. Renata Dalorenze D'agostin – Representante da Vigilância Epidemiológica

VI. Jéssica Bettiol – Representante da Assistência Farmacêutica.

SECRETARIA MUNICIPAL DE SAÚDE
VIGILÂNCIA SANITÁRIA

- Convênio com laboratórios.

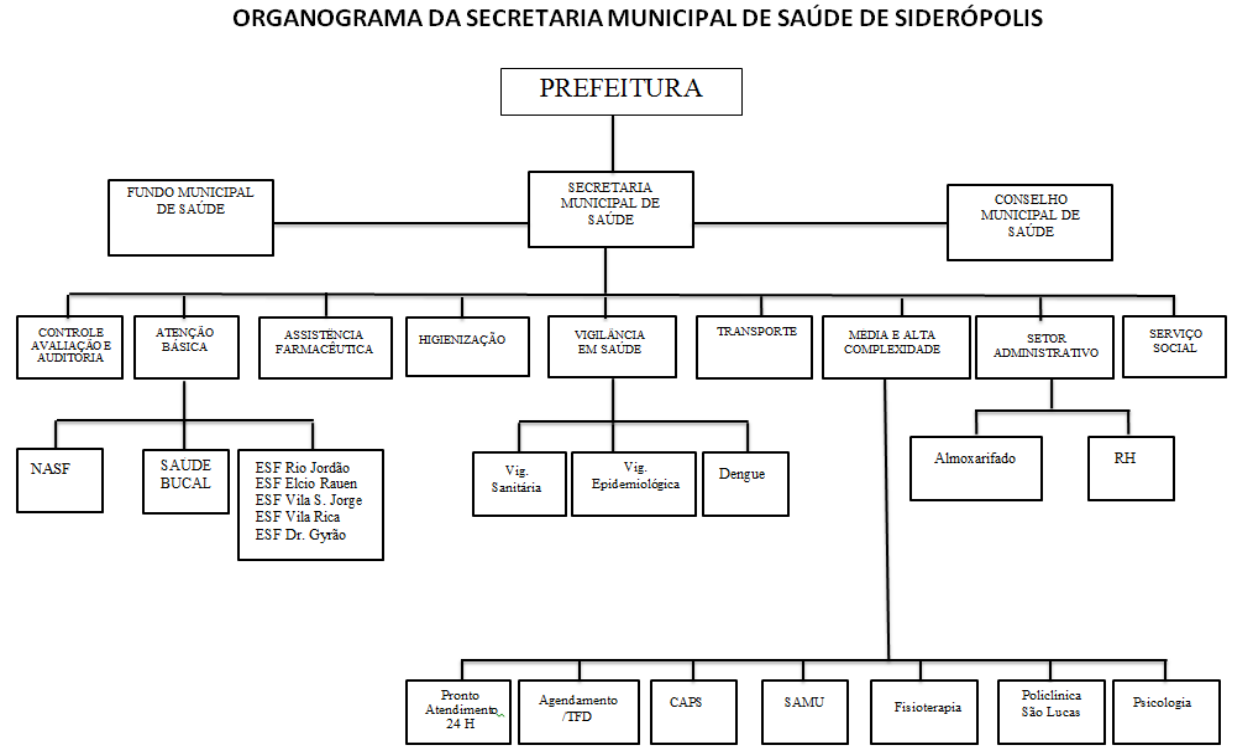

Figura 6 – Organograma da SMS de Siderópolis.

3.7 ASSISTÊNCIA SOCIAL

 Em Siderópolis, a Portaria nº 271/18, de 12 de novembro de 2018, constituiu o COES e seus membros:

I. Janaina B. Warmling – Representante da Secretaria Municipal de Saúde

II. Tainá Consoni – Representante da Atenção Básica

III. Haet Regina Vitória Cicarello – Representante do SAMU

IV. Angela Cristina Rossa Courinos – Representante da Vigilância Sanitária

V. Renata Dalorenze D'agostin – Representante da Vigilância Epidemiológica

VI. Jéssica Bettiol – Representante da Assistência Farmacêutica.

SECRETARIA MUNICIPAL DE SAÚDE
VIGILÂNCIA SANITÁRIA

A secretaria de Assistência Social está instalada na Rua Diomício Freitas, 104, Centro - e atende cerca de 500 a 700 famílias em vulnerabilidade social ao mês. Dividido em atendimento social e atendimento especializado social:

CRAS:

- Serviço de Convivência e fortalecimento de vínculos - cerca de 150 crianças
- PAIF - Serviço de Proteção e Atendimento integral à família - cerca de 300 famílias
- Benefício eventual;
- CAD Unico;
- Bolsa Família;
- Bolsa Tarifa Social de Energia elétrica
- Àgua social;
- Calamidade pública, aluguel social.

CREAS:

- Abordagem social para moradores de rua; PAEF;
- Serviço de proteção e atendimento especializado às famílias.

- Secretária de Assistência Social - Fernanda Frello Venturini - 99677-5177

3.8 SEGURANÇA

Polícia Militar	Sargento Everaldo Martins	99857-7541 / 190 3463-1339 - 3403-1340

Em Siderópolis, a Portaria nº 271/18, de 12 de novembro de 2018, constituiu o COES e seus membros:

I. Janaina B. Warmling – Representante da Secretaria Municipal de Saúde

II. Tainá Consoni – Representante da Atenção Básica

III. Haet Regina Vitória Cicarello – Representante do SAMU

IV. Angela Cristina Rossa Courinos – Representante da Vigilância Sanitária

V. Renata Dalorenze D'agostin – Representante da Vigilância Epidemiológica

VI. Jéssica Bettiol – Representante da Assistência Farmacêutica.

SECRETARIA MUNICIPAL DE SAÚDE
VIGILÂNCIA SANITÁRIA

Polícia Civil	Frank Willi	92244-4052 / 3435-3190
Corpo de Bombeiros	Mateus da Silva	99996-8545/ 193

3.9 OBRAS

A Secretaria Municipal de Obras da Prefeitura Municipal, está situada na Rua Rod. SC-447 Km 02 – Parque Industrial, 780, Vida Nova**,** estando como secretário Leonardo Possoli (48) 99161-5462 e como coordenador, Jailson Sandrini, (48) 99179-9640.

A lista dos equipamentos e máquinas está no Anexo I.

4. HISTÓRICO DE DESASTRES NATURAIS E ANTROPOGÊNICOS

Em Siderópolis, a Portaria nº 271/18, de 12 de novembro de 2018, constituiu o COES e seus membros:

I. Janaina B. Warmling – Representante da Secretaria Municipal de Saúde

II. Tainá Consoni – Representante da Atenção Básica

III. Haet Regina Vitória Cicarello – Representante do SAMU

IV. Angela Cristina Rossa Courinos – Representante da Vigilância Sanitária

V. Renata Dalorenze D'agostin – Representante da Vigilância Epidemiológica

VI. Jéssica Bettiol – Representante da Assistência Farmacêutica.

SECRETARIA MUNICIPAL DE SAÚDE
VIGILÂNCIA SANITÁRIA

Segue no quadro abaixo a descrição do histórico de desastres naturais e antropogênicos do município de Siderópolis nos últimos dez anos.

Tabela xx . Desastres Naturais e Antropogênicos ocorridos nos últimos dez anos registrados no S2ID da Defesa Civil.

Mês /Ano	**Classificação do Desastre (COBRADE – Anexo XX)**	**Breve relato**
12/1995	**Enchente**	Houve óbitos.
06/2014	**Tempestade/chuvas intensas**	Chuvas intensas e alagamentos em vários pontos cursando prejuízos, a moradores atingidos, estradas.
03/2015	**Enxurradas**	Poucos minutos mas com grande proporção de água causando alagamentos na cidade.
06/2017	**Vendaval**	Decretada situação de emergência. Região mais afetada foi o entorno da Barragem do Rio São Bento, nas localidades de São Pedro, Linha Alexandre Da Boit e Rio Jordão. Casas foram destelhadas, galpões derrubados e centenas de árvores arrancadas com a raiz, que acabam obstruindo estradas e interrompendo o fornecimento de energia elétrica, recuperado apenas três dias depois dos registros

ESTADO DE SANTA CATARINA
PREFEITURA MUNICIPAL DE SIDERÓPOLIS Em Siderópolis, a Portaria nº 271/18, de 12 de novembro de 2018, constituiu o COES e seus membros:

I. Janaina B. Warmling – Representante da Secretaria Municipal de Saúde

II. Tainá Consoni – Representante da Atenção Básica

III. Haet Regina Vitória Cicarello – Representante do SAMU

IV. Angela Cristina Rossa Courinos – Representante da Vigilância Sanitária

V. Renata Dalorenze D'agostin – Representante da Vigilância Epidemiológica

VI. Jéssica Bettiol – Representante da Assistência Farmacêutica.

SECRETARIA MUNICIPAL DE SAÚDE
VIGILÂNCIA SANITÁRIA

03/2020	**Doenças infecciosas virais-COVID**	Pandemia causada pelo vírus Covid-19; Efeitos: Paralisação do setor de comércio privado, redução do número de funcionários no setor industrial; paralisação das aulas; paralisação do transporte público.
04/2020	**Estiagem**	Um período em que atingiu a agricultura tendo elevado prejuízos no setor de grãos e prejudicando o abastecimento de água no interior do município.
07/2020	**Vendaval**	Decretada situação de emergência.
04/2021	**Doenças infecciosas virais**	Várias pessoas infectadas pelo vírus do covid tem mortes dentre essas infecções adquiridas pela população.
03/2021	**Corridas de massa - Solo/Lama**	
03/2022	**Tempestade local/ Vendaval**	Chuvas intensas e alagamentos em vários pontos cursando prejuízos, a moradores atingidos, estradas.

Em Siderópolis, a Portaria nº 271/18, de 12 de novembro de 2018, constituiu o COES e seus membros:

I. Janaina B. Warmling – Representante da Secretaria Municipal de Saúde

II. Tainá Consoni – Representante da Atenção Básica

III. Haet Regina Vitória Cicarello – Representante do SAMU

IV. Angela Cristina Rossa Courinos – Representante da Vigilância Sanitária

V. Renata Dalorenze D'agostin – Representante da Vigilância Epidemiológica

VI. Jéssica Bettiol – Representante da Assistência Farmacêutica.

SECRETARIA MUNICIPAL DE SAÚDE
VIGILÂNCIA SANITÁRIA

05/2022	**Tempestade local/ Chuvas intensas**	Chuvas intensas e alagamentos em vários pontos cursando prejuízos, a moradores atingidos, estradas.
08/2022	**Tempestade local/ Chuvas intensas**	Chuvas intensas e alagamentos em vários pontos cursando prejuízos, a moradores atingidos, estradas.
01/2023	**Enxurradas**	Poucos minutos mas com grande proporção de água causando alagamentos na cidade.
03/2023	**Foco do mosquito aedes aegypt**	Foram encontradas larvas do mosquito em uma armadilha.
06/2023	**Ciclones - Ventos costeiros**	Ventos atingiram mais de 157 km.

5. Gestão de Risco em Desastres

Para desenvolver as atividades da gestão de risco, foi criado pelo Ministério da Saúde, no âmbito da Vigilância em Saúde Ambiental, o programa VIGIDESASTRES que tem como objetivo o desenvolvimento de um conjunto de ações, de forma contínua, pelas autoridades de saúde pública, para reduzir o risco da exposição da população e dos

Em Siderópolis, a Portaria nº 271/18, de 12 de novembro de 2018, constituiu o COES e seus membros:

I. Janaina B. Warmling – Representante da Secretaria Municipal de Saúde

II. Tainá Consoni – Representante da Atenção Básica

III. Haet Regina Vitória Cicarello – Representante do SAMU

IV. Angela Cristina Rossa Courinos – Representante da Vigilância Sanitária

V. Renata Dalorenze D'agostin – Representante da Vigilância Epidemiológica

VI. Jéssica Bettiol – Representante da Assistência Farmacêutica.

profissionais de saúde, reduzir doenças e agravos secundários à exposição e reduzir os danos à infraestrutura de saúde.

Em 2018, o Programa VIGIDESASTRES foi instituído neste município e o ponto focal do VIGIDESASTRES atualmente é a fiscal da vigilância sanitária Angela C R Courinos, alocada na Vigilância Sanitária.

00. Caracterização das etapas da gestão de risco em desastres.

Etapa	**Fase**	**Objetivo**
Redução Elementos da Gestão de risco para evitar ou limitar o impacto adverso de ameaças.	Prevenção	Atividades para evitar o evento ou para impedir a emergência.
	Mitigação	Medidas para limitar o impacto adverso.
	Preparação	Medidas para identificar e reduzir as vulnerabilidades e os riscos.

Em Siderópolis, a Portaria nº 271/18, de 12 de novembro de 2018, constituiu o COES e seus membros:

I. Janaina B. Warmling – Representante da Secretaria Municipal de Saúde

II. Tainá Consoni – Representante da Atenção Básica

III. Haet Regina Vitória Cicarello – Representante do SAMU

IV. Angela Cristina Rossa Courinos – Representante da Vigilância Sanitária

V. Renata Dalorenze D'agostin – Representante da Vigilância Epidemiológica

VI. Jéssica Bettiol – Representante da Assistência Farmacêutica.

SECRETARIA MUNICIPAL DE SAÚDE
VIGILÂNCIA SANITÁRIA

Etapa	**Fase**	**Objetivo**
Manejo Ações que devem ser provenientes do sinal de alerta, intensificação das atividades de rotina e execução de ações necessárias.	Alerta	Divulgação sobre a proximidade de uma emergência ou desastres e sobre ações que instituições e a população devem realizar para minimizar os efeitos ao risco.
	Resposta	Atividades para gerir os efeitos de um evento.
Recuperação Compreende a reabilitação de atividades e serviços e a Reconstrução.	Reabilitação	Período de transição que se inicia ao final da resposta em se restabelecer, de forma transitória, os serviços básicos indispensáveis.

 Em Siderópolis, a Portaria nº 271/18, de 12 de novembro de 2018, constituiu o COES e seus membros:

I. Janaina B. Warmling – Representante da Secretaria Municipal de Saúde

II. Tainá Consoni – Representante da Atenção Básica

III. Haet Regina Vitória Cicarello – Representante do SAMU

IV. Angela Cristina Rossa Courinos – Representante da Vigilância Sanitária

V. Renata Dalorenze D'agostin – Representante da Vigilância Epidemiológica

VI. Jéssica Bettiol – Representante da Assistência Farmacêutica.

Etapa	Fase	Objetivo
	Reconstrução	Nova infraestrutura física, com medidas para redução das vulnerabilidades e riscos.

Fonte: CGVAM/DSAST/SVS/MS

(Deve-se apresentar as ações a serem desenvolvidas na gestão do risco, uma vez que o PPR-ESP deve prever o provimento de:

- **Água potável e segura (distribuição de hipoclorito deve ser avaliada);**
- **Segurança alimentar;**

5.1 Classificação do desastre de acordo com o COBRADE

Desastre	Código COBRADE
Enxurradas: Escoamento superficial de alta velocidade e energia, provocado por chuvas intensas e concentradas, normalmente em pequenas bacias de relevo acidentado. Caracterizada pela elevação súbita das vazões	**1.2.2.0.0**

 Em Siderópolis, a Portaria nº 271/18, de 12 de novembro de 2018, constituiu o COES e seus membros:

I. Janaina B. Warmling – Representante da Secretaria Municipal de Saúde

II. Tainá Consoni – Representante da Atenção Básica

III. Haet Regina Vitória Cicarello – Representante do SAMU

IV. Angela Cristina Rossa Courinos – Representante da Vigilância Sanitária

V. Renata Dalorenze D'agostin – Representante da Vigilância Epidemiológica

VI. Jéssica Bettiol – Representante da Assistência Farmacêutica.

de determinada drenagem e transbordamento brusco da calha fluvial. Apresenta grande poder destrutivo.	
Tempestade Local/Convectiva – Chuvas Intensas: São chuvas que ocorrem com acumulados significativos, causando múltiplos desastres (ex.: inundações, movimentos de massa, enxurradas, etc.)	**1.3.2.1.4**
Tempestade local/Conectiva – Vendaval: Forte deslocamento de uma massa de ar em uma região.	**1.3.2.1.5**
Estiagem: Período prolongado de baixa ou nenhuma pluviosidade, em que a perda de umidade do solo é superior à sua reposição.	**1.4.1.1.0**
Doenças infecciosas virais – Aumento brusco, significativo e transitório da ocorrência de doenças infecciosas geradas por vírus.	**1.5.1.1.0**

5.2.1 Atuação de gestão do risco na ocorrência de Enxurradas/Chuvas intensas

O município de Siderópolis apresenta histórico de inundações associadas aos rios Jordão, Fiorita e Albina, e córregos associados. Os eventos de inundação podem

Em Siderópolis, a Portaria nº 271/18, de 12 de novembro de 2018, constituiu o COES e seus membros:

I. Janaina B. Warmling – Representante da Secretaria Municipal de Saúde

II. Tainá Consoni – Representante da Atenção Básica

III. Haet Regina Vitória Cicarello – Representante do SAMU

IV. Angela Cristina Rossa Courinos – Representante da Vigilância Sanitária

V. Renata Dalorenze D'agostin – Representante da Vigilância Epidemiológica

VI. Jéssica Bettiol – Representante da Assistência Farmacêutica.

associar-se à dinâmica das marés, uma vez que o Rio Araranguá é influenciado pelas marés e ressacas. Os eventos mais graves foram registrados em 2011 e 2012 provocando danos aos setores públicos e privados do município, assim como agravos à saúde da população, considerando o poder de contaminação e a alta abrangência de arrasto das águas geradas por esses fenômenos. Entre os agravos e doenças relacionadas às enxurradas, destacam-se as seguintes:

- Doenças gastrointestinais agudas;
- Doenças de transmissão hídrica e alimentar (Hepatites A e E, cólera, botulismo).

Doenças transmitidas por vetores e zoonoses (Leptospirose, Acidentes por animais peçonhentos)

- Doenças de pele (dermatites)
- Doenças parasitárias (verminoses)
- Doenças do trato respiratório (gripe, IRA e IVAS).

Redução de riscos	**Ações**	**Coordenadores/Responsáveis**
Prevenção	Monitoramento de eventos nos meios de comunicação local e demais meios disponíveis (INMET, INPE, BDQUEIMADAS, EPAGRI, S2ID, Defesa Civil, etc).	Equipes das Secretarias de Saúde, Agricultura e Defesa Civil

ESTADO DE SANTA CATARINA
PREFEITURA MUNICIPAL DE SIDERÓPOLIS Em Siderópolis, a Portaria nº 271/18, de 12 de novembro de 2018, constituiu o COES e seus membros:

I. Janaina B. Warmling – Representante da Secretaria Municipal de Saúde

II. Tainá Consoni – Representante da Atenção Básica

III. Haet Regina Vitória Cicarello – Representante do SAMU

IV. Angela Cristina Rossa Courinos – Representante da Vigilância Sanitária

V. Renata Dalorenze D'agostin – Representante da Vigilância Epidemiológica

VI. Jéssica Bettiol – Representante da Assistência Farmacêutica.

SECRETARIA MUNICIPAL DE SAÚDE
VIGILÂNCIA SANITÁRIA

Redução de riscos	**Ações**	**Coordenadores/Responsáveis**
	Recebimento e verificação dos relatórios diários do VIGIDESASTRES Estadual por meio de WhatsApp. Manter atualizados os planos de ação contidos no Plano do Vigidesastres.	Secretaria de Saúde
	Atenção Básica, SAMU e demais áreas da Secretaria Municipal de Saúde devem estar atentas e aptas para aplicação das fase de emergência em saúde provocada por enxurradas, para atendimento às doenças e agravos delas decorrentes;	Coordenação de atenção básica
	Avaliar a capacidade instalada de serviços de saúde (Unidades de Saúde, Ambulatórios, UPAS, hospitais, etc), incluindo os recursos humanos, na área de abrangência do evento adverso, para atendimento às vítimas imediatas e das pessoas que	Secretaria de Saúde Coordenação de atenção básica

Em Siderópolis, a Portaria nº 271/18, de 12 de novembro de 2018, constituiu o COES e seus membros:

I. Janaina B. Warmling – Representante da Secretaria Municipal de Saúde

II. Tainá Consoni – Representante da Atenção Básica

III. Haet Regina Vitória Cicarello – Representante do SAMU

IV. Angela Cristina Rossa Courinos – Representante da Vigilância Sanitária

V. Renata Dalorenze D'agostin – Representante da Vigilância Epidemiológica

VI. Jéssica Bettiol – Representante da Assistência Farmacêutica.

SECRETARIA MUNICIPAL DE SAÚDE
VIGILÂNCIA SANITÁRIA

Redução de riscos	**Ações**	**Coordenadores/Responsáveis**
	deverão procurar assistência médica durante e após as enxurradas;	
	Realizar inspeções prévias para averiguar as condições estruturais e sanitárias de locais eventualmente destinados para abrigos,	Vigilância sanitária, Defesa Civil
	Integrar as equipes de saúde responsáveis pelas escolhas, cadastramento, vistorias e definição das estruturas dos abrigos aos demais setores afins para definições e inspeções conjuntas;	Defesa civil e Assistência Social
	Promover o estudo dos dados epidemiológicos das doenças prevalentes no município, que tendem a intensificar-se em circunstâncias de desastres, no conhecimento da cadeia de transmissão dessas doenças, na monitoração de surtos epidêmicos e no controle das doenças e agravos típicos das situações adversas provocadas por inundações, tomando-se como base os dados dos	Vigilância Epidemiológica

ESTADO DE SANTA CATARINA
PREFEITURA MUNICIPAL DE SIDERÓPOLIS Em Siderópolis, a Portaria nº 271/18, de 12 de novembro de 2018, constituiu o COES e seus membros:

I. Janaina B. Warmling – Representante da Secretaria Municipal de Saúde

II. Tainá Consoni – Representante da Atenção Básica

III. Haet Regina Vitória Cicarello – Representante do SAMU

IV. Angela Cristina Rossa Courinos – Representante da Vigilância Sanitária

V. Renata Dalorenze D'agostin – Representante da Vigilância Epidemiológica

VI. Jéssica Bettiol – Representante da Assistência Farmacêutica.

SECRETARIA MUNICIPAL DE SAÚDE
VIGILÂNCIA SANITÁRIA

Redução de riscos	**Ações**	**Coordenadores/Responsáveis**
	Sistemas de Informação disponibilizados pelo Ministério da Saúde;	
	Providenciar recursos (materiais, equipamentos e veículos, como a retroescavadeira, guincho, carro pipa, etc) necessários à execução do Plano de Ação para Emergências em Saúde;	Secretaria de Saúde e Secretaria Infraestrutura
	Relacionar os medicamentos necessários para atendimento à população e manter a rede básica de saúde abastecida com medicamentos, materiais e insumos, para utilização em circunstâncias de eventos adversos	Assistência Farmacêutica e Atenção Básica
Mitigação	Alertar a população através das redes sociais, rádio e demais meios de comunicação, sobre a probabilidade de ocorrência de chuvas intensas na região, com possível elevação da vazão de água.	O setor de comunicação da Prefeitura e Defesa Civil e coordenações da Secretarias de Saúde, Agricultura e outras que puderem ajudar na divulgação.

ESTADO DE SANTA CATARINA
PREFEITURA MUNICIPAL DE SIDERÓPOLIS Em Siderópolis, a Portaria nº 271/18, de 12 de novembro de 2018, constituiu o COES e seus membros:

I. Janaina B. Warmling – Representante da Secretaria Municipal de Saúde

II. Tainá Consoni – Representante da Atenção Básica

III. Haet Regina Vitória Cicarello – Representante do SAMU

IV. Angela Cristina Rossa Courinos – Representante da Vigilância Sanitária

V. Renata Dalorenze D'agostin – Representante da Vigilância Epidemiológica

VI. Jéssica Bettiol – Representante da Assistência Farmacêutica.

SECRETARIA MUNICIPAL DE SAÚDE
VIGILÂNCIA SANITÁRIA

Redução de riscos	**Ações**	**Coordenadores/Responsáveis**
Preparação	Organizar espaços físicos (abrigos) adequados para receber famílias que tenham suas residências atingidas.	Defesa Civil, Assistência Social, Secretaria de Saúde.
	Manter um ponto de referência e telefone de contato para a população solicitar ajuda.	Defesa Civil
	Receber os alertas provenientes do PLANO VIGIDESASTRE do Município.	Secretaria de Saúde
	Repassar aos envolvidos da secretaria de saúde os alertas recebidos do Gabinete de Crise frente a eventuais eventos adversos no município.	Secretaria de Saúde
	Deslocamento das equipes para as áreas de atuação, após liberação da Defesa Civil.	Administração Municipal e Secretaria de Saúde
	Garantir que os alimentos doados e ou oferecidos estejam adequados para o consumo humano, bem como a oferta de água potável.	Secretaria de Saúde.

Em Siderópolis, a Portaria nº 271/18, de 12 de novembro de 2018, constituiu o COES e seus membros:

I. Janaina B. Warmling – Representante da Secretaria Municipal de Saúde

II. Tainá Consoni – Representante da Atenção Básica

III. Haet Regina Vitória Cicarello – Representante do SAMU

IV. Angela Cristina Rossa Courinos – Representante da Vigilância Sanitária

V. Renata Dalorenze D'agostin – Representante da Vigilância Epidemiológica

VI. Jéssica Bettiol – Representante da Assistência Farmacêutica.

SECRETARIA MUNICIPAL DE SAÚDE
VIGILÂNCIA SANITÁRIA

Redução de riscos	**Ações**	**Coordenadores/Responsáveis**
	Mobilizar as associações de proteção aos animais para assistência adequada.	Defesa Civil e Secretaria de Saúde

5.2.2 Resposta

O VIGIDESASTRES/SC propõe a atuação em Emergência de Saúde Pública de Nível Local (ESPIL). A ESPIL possui um nível de resposta com impacto e/ou abrangência restrita à comunidade local e/ou nível primário em saúde pública.

Níveis de resposta	**Ações**	**Coordenadores/Responsáveis**
ESPIL	Resposta às Comunicações de ESP enviadas pelo VIGIDESASTRES Estadual.	Secretária de Saúde
	Solicitar o Kit de medicamentos e insumos junto à Secretaria de	Secretaria de Saúde/ Atenção Básica

Em Siderópolis, a Portaria nº 271/18, de 12 de novembro de 2018, constituiu o COES e seus membros:

I. Janaina B. Warmling – Representante da Secretaria Municipal de Saúde

II. Tainá Consoni – Representante da Atenção Básica

III. Haet Regina Vitória Cicarello – Representante do SAMU

IV. Angela Cristina Rossa Courinos – Representante da Vigilância Sanitária

V. Renata Dalorenze D'agostin – Representante da Vigilância Epidemiológica

VI. Jéssica Bettiol – Representante da Assistência Farmacêutica.

	Estado da Saúde/VIGIDESASTRES.	
	Colocar em prática todas as ações planejadas na preparação.	Defesa Civil, Corpo de Bombeiros e todas os entes da Administração Pública Municipal.
	Articulação intersetorial	Secretarias de Saúde, Agricultura e Assistência Social, Defesa Civil, Bombeiro

5.2.3 Recuperação

Recuperação	**Ações**	**Coordenadores/Responsáveis**
Reabilitação	Levantamento dos números de famílias atingidas e que necessitem de auxílio por parte do poder público.	Defesa civil, Assistência Social. Administração Municipal e Secretaria da Saúde.
	Remoção dos munícipes que se encontrem em áreas de risco ou isoladas.	Assistência Social Defesa Civil Corpo de Bombeiros

ESTADO DE SANTA CATARINA
PREFEITURA MUNICIPAL DE SIDERÓPOLIS Em Siderópolis, a Portaria nº 271/18, de 12 de novembro de 2018, constituiu o COES e seus membros:

I. Janaina B. Warmling – Representante da Secretaria Municipal de Saúde

II. Tainá Consoni – Representante da Atenção Básica

III. Haet Regina Vitória Cicarello – Representante do SAMU

IV. Angela Cristina Rossa Courinos – Representante da Vigilância Sanitária

V. Renata Dalorenze D'agostin – Representante da Vigilância Epidemiológica

VI. Jéssica Bettiol – Representante da Assistência Farmacêutica.

SECRETARIA MUNICIPAL DE SAÚDE
VIGILÂNCIA SANITÁRIA

		Administração Municipal
	Realocação das famílias que tiveram as residências atingidas	Secretaria de Saúde e Assistência Social Administração Municipal
	Vistoria sanitária nos abrigos instituídos no município	Vigilância Sanitária
	Realizar visitas domiciliares às famílias atingidas para orientação sobre os cuidados com a saúde e distribuição de hipoclorito de sódio 2,5% para o tratamento da água potável.	Secretaria de Saúde através das Agentes Comunitárias de Saúde e Assistência Social.
	Organizar as Unidades Básicas de Saúde para atender aos munícipes que procuram atendimento.	Secretaria de Saúde
	Fiscalização de estabelecimentos que armazenam, comercializam, manipulam e forneçam alimentos que tenham sido expostos às inundações, efetuando a imediata remoção e destino final adequado dos produtos expostos a tais situações;	Vigilância Sanitária
	Fiscalização de estabelecimentos que armazenam, comercializam, manipulam	

Em Siderópolis, a Portaria nº 271/18, de 12 de novembro de 2018, constituiu o COES e seus membros:

I. Janaina B. Warmling – Representante da Secretaria Municipal de Saúde

II. Tainá Consoni – Representante da Atenção Básica

III. Haet Regina Vitória Cicarello – Representante do SAMU

IV. Angela Cristina Rossa Courinos – Representante da Vigilância Sanitária

V. Renata Dalorenze D'agostin – Representante da Vigilância Epidemiológica

VI. Jéssica Bettiol – Representante da Assistência Farmacêutica.

SECRETARIA MUNICIPAL DE SAÚDE
VIGILÂNCIA SANITÁRIA

	e forneçam medicamentos, materiais, produtos médico-hospitalares e insumos farmacêuticos que tenham sido expostos às inundações, promovendo a imediata remoção e destino final adequado dos produtos que tenham sido expostos a essa situação.	Assistência Farmacêutica Municipal de Vigilância Sanitária Estadual.
	Fiscalização das condições de funcionamento de Serviços de Saúde e de interesse da saúde expostos ou não aos eventos adversos;	Defesa Civil , Corpo de Bombeiros e Vigilância Sanitária
	Fiscalização das condições operacionais do sistema de abastecimento de água, exigindo da concessionária a demonstração documental da regularidade da operação da ETA e da qualidade da água destinada ao consumo da população, de acordo com a legislação estadual, municipal e do Ministério da Saúde em vigor;	Vigilância Sanitária
	Ampliar o Plano de Amostragem da Vigilância da Qualidade da Água para Consumo Humano.	Vigilância Sanitária
	Fiscalização da qualidade da água retirada de fontes alternativas de abastecimento e destinada ao consumo da população;	Vigilância Sanitária

Em Siderópolis, a Portaria nº 271/18, de 12 de novembro de 2018, constituiu o COES e seus membros:

I. Janaina B. Warmling – Representante da Secretaria Municipal de Saúde

II. Tainá Consoni – Representante da Atenção Básica

III. Haet Regina Vitória Cicarello – Representante do SAMU

IV. Angela Cristina Rossa Courinos – Representante da Vigilância Sanitária

V. Renata Dalorenze D'agostin – Representante da Vigilância Epidemiológica

VI. Jéssica Bettiol – Representante da Assistência Farmacêutica.

SECRETARIA MUNICIPAL DE SAÚDE
VIGILÂNCIA SANITÁRIA

	Fiscalização dos meios de transporte utilizados para transporte de água de fontes alternativas, garantindo a qualidade desta para consumo da população;	Vigilância Sanitária
	Inspeção sanitárias para o controle ambiental do Aedes aegypti	Agentes de Endemias e Agentes Comunitárias
	Disponibilização de equipes médicas (incluindo saúde mental), equipes de enfermagem, equipes da Vigilância em Saúde (Sanitária, Epidemiológica e Endemias) para trabalhos diários nos abrigos, enquanto permanecer a ocupação dessas estruturas;	Secretaria de Saúde e Administração Municipal
	Discutir com os setores próprios da Gestão Municipal a necessidade de implementação de serviços de coleta dos entulhos (móveis, utensílios e outros) destruídos pelas inundações;	Secretaria de saúde e Secretaria de Obras e FAMSID.

Em Siderópolis, a Portaria nº 271/18, de 12 de novembro de 2018, constituiu o COES e seus membros:

I. Janaina B. Warmling – Representante da Secretaria Municipal de Saúde

II. Tainá Consoni – Representante da Atenção Básica

III. Haet Regina Vitória Cicarello – Representante do SAMU

IV. Angela Cristina Rossa Courinos – Representante da Vigilância Sanitária

V. Renata Dalorenze D'agostin – Representante da Vigilância Epidemiológica

VI. Jéssica Bettiol – Representante da Assistência Farmacêutica.

	Orientações com cuidados em acidentes com animais peçonhentos e doenças transmitidas pela água e lama contaminada.	Vigilância Epidemiológica
	Orientações de cuidados aos animais domésticos e outros.	Secretaria de Agricultura
Reconstrução	Disponibilizar auxílio na recuperação das propriedades atingidas.	Administração Municipal, Secretaria de Obras, Secretaria de Agricultura, Defesa Civil e FAMSID.

5.3 Atuação de gestão do risco na ocorrência de Doenças Infecciosas Virais

5.3.1 Redução de riscos

ESTADO DE SANTA CATARINA
PREFEITURA MUNICIPAL DE SIDERÓPOLIS Em Siderópolis, a Portaria nº 271/18, de 12 de novembro de 2018, constituiu o COES e seus membros:

I. Janaina B. Warmling – Representante da Secretaria Municipal de Saúde

II. Tainá Consoni – Representante da Atenção Básica

III. Haet Regina Vitória Cicarello – Representante do SAMU

IV. Angela Cristina Rossa Courinos – Representante da Vigilância Sanitária

V. Renata Dalorenze D'agostin – Representante da Vigilância Epidemiológica

VI. Jéssica Bettiol – Representante da Assistência Farmacêutica.

SECRETARIA MUNICIPAL DE SAÚDE
VIGILÂNCIA SANITÁRIA

Redução de riscos	**Ações**	**Coordenadores/Responsáveis**
Prevenção	Desenvolvimento de atividades educativas continuadas sobre os cuidados relacionados à prevenção.	Secretaria de Saúde, em conjunto com a Secretaria de Educação. Vigilância Epidemiológica
	Recebimento e verificação dos relatórios diários do VIGIDESASTRES Estadual por meio de WhatsApp	Secretária de Saúde
Mitigação	Alertar a população através das redes sociais, rádio e demais meios de comunicação, sobre a probabilidade de ocorrência no aumento de casos de doenças infecciosas virais.	O setor de comunicação da Prefeitura, Defesa Civil e coordenações da Secretarias de Saúde, Agricultura e outras que puderem ajudar na divulgação.

Em Siderópolis, a Portaria nº 271/18, de 12 de novembro de 2018, constituiu o COES e seus membros:

I. Janaina B. Warmling – Representante da Secretaria Municipal de Saúde

II. Tainá Consoni – Representante da Atenção Básica

III. Haet Regina Vitória Cicarello – Representante do SAMU

IV. Angela Cristina Rossa Courinos – Representante da Vigilância Sanitária

V. Renata Dalorenze D'agostin – Representante da Vigilância Epidemiológica

VI. Jéssica Bettiol – Representante da Assistência Farmacêutica.

SECRETARIA MUNICIPAL DE SAÚDE
VIGILÂNCIA SANITÁRIA

Redução de riscos	**Ações**	**Coordenadores/Responsáveis**
Preparação	Adequar as Unidades de Saúde para atender a demanda relacionada a esse evento adverso.	Secretaria de Saúde/ Atenção Básica
	Dispor de medicamentos e insumos necessários, e profissionais capacitados para atender a demanda.	Secretaria de Saúde. equipe Farmacêutica e Administração Municipal.

5.3.2 Resposta

Níveis de resposta	**Ações**	**Coordenadores/Responsáveis**
ESPIL	Resposta às Comunicações de ESP enviadas pelo VIGIDESASTRES Estadual.	Secretária de Saúde
	Manter um ponto de referência e Telefone de contato para a população solicitar ajuda.	Defesa Civil e Administração pública municipal

Em Siderópolis, a Portaria nº 271/18, de 12 de novembro de 2018, constituiu o COES e seus membros:

I. Janaina B. Warmling – Representante da Secretaria Municipal de Saúde

II. Tainá Consoni – Representante da Atenção Básica

III. Haet Regina Vitória Cicarello – Representante do SAMU

IV. Angela Cristina Rossa Courinos – Representante da Vigilância Sanitária

V. Renata Dalorenze D'agostin – Representante da Vigilância Epidemiológica

VI. Jéssica Bettiol – Representante da Assistência Farmacêutica.

SECRETARIA MUNICIPAL DE SAÚDE
VIGILÂNCIA SANITÁRIA

	Solicitar o Kit de medicamentos e insumos junto à Secretaria de Estado da Saúde/VIGIDESASRES	Secretaria de Saúde

5.3.3 Recuperação

Recuperação	Ações	Coordenadores/Responsáveis
Reabilitação	Levantamento dos munícipes expostos e que necessitem de atendimento.	Secretaria de Saúde e Assistência Social.
	Detectar quais os agravos com maior incidência e realizar o manejo específico.	Secretaria de Saúde.
	Readequar os horários de atendimento e escala de trabalho dos profissionais para suprir a demanda.	Secretaria de Saúde e Administração pública municipal.

 Em Siderópolis, a Portaria nº 271/18, de 12 de novembro de 2018, constituiu o COES e seus membros:

I. Janaina B. Warmling – Representante da Secretaria Municipal de Saúde

II. Tainá Consoni – Representante da Atenção Básica

III. Haet Regina Vitória Cicarello – Representante do SAMU

IV. Angela Cristina Rossa Courinos – Representante da Vigilância Sanitária

V. Renata Dalorenze D'agostin – Representante da Vigilância Epidemiológica

VI. Jéssica Bettiol – Representante da Assistência Farmacêutica.

SECRETARIA MUNICIPAL DE SAÚDE
VIGILÂNCIA SANITÁRIA

	Realizar visitas domiciliares e Monitoramento da população para orientar sobre os cuidados com a saúde em relação aos sintomas e possíveis agravos.	Secretaria de Saúde, através das Agentes Comunitárias de Saúde e Epidemiológica.

5.4 Atuação de gestão do risco na ocorrência de Estiagem

Períodos prolongados de estiagem, além dos problemas agroeconômicos, acarretam inúmeros prejuízos à população, como por exemplo: desabrigamento das pessoas, agravamento de problemas respiratórios, perda de fonte de renda e destruição da fauna e flora.

Em função da quantidade e qualidade de água e alimentos ofertados, qualidade do ar, limpeza, saneamento e higiene, entre os agravos e doenças relacionadas às estiagens destacam as seguintes (SVS-Goiás, 2022):

- Doenças gastrointestinais agudas.
- Doenças de transmissão hídrica e alimentar.
- Doenças transmitidas por vetores e zoonoses.
- Desidratação.
- Doenças infecciosas;
- Parasitoses (verminoses);

Em Siderópolis, a Portaria nº 271/18, de 12 de novembro de 2018, constituiu o COES e seus membros:

I. Janaina B. Warmling – Representante da Secretaria Municipal de Saúde

II. Tainá Consoni – Representante da Atenção Básica

III. Haet Regina Vitória Cicarello – Representante do SAMU

IV. Angela Cristina Rossa Courinos – Representante da Vigilância Sanitária

V. Renata Dalorenze D'agostin – Representante da Vigilância Epidemiológica

VI. Jéssica Bettiol – Representante da Assistência Farmacêutica.

- Desnutrição aguda e suas complicações;
- Doenças respiratórias (rinite alérgica e asma).

Infecção respiratória aguda (bronquite, sinusite e pneumonia).

- Doenças infecciosas fúngicas (micoses).
- Reações alérgicas.
- Doenças infecciosas de pele (dermatites)

5.4.1 Redução de riscos

Redução de riscos	**Ações**	**Coordenadores/Responsáveis**
Prevenção	Monitoramento de eventos nos meios de comunicação local e demais meios disponíveis (INMET, INPE, BDQUEIMADAS, EPAGRI, S2ID, Defesa Civil, etc).	Equipes das Secretarias de Saúde e Agricultura
	Recebimento e verificação dos relatórios diários do VIGIDESASTRES Estadual por meio de WhatsApp.	Secretária de Saúde

ESTADO DE SANTA CATARINA
PREFEITURA MUNICIPAL DE SIDERÓPOLIS Em Siderópolis, a Portaria nº 271/18, de 12 de novembro de 2018, constituiu o COES e seus membros:

I. Janaina B. Warmling – Representante da Secretaria Municipal de Saúde

II. Tainá Consoni – Representante da Atenção Básica

III. Haet Regina Vitória Cicarello – Representante do SAMU

IV. Angela Cristina Rossa Courinos – Representante da Vigilância Sanitária

V. Renata Dalorenze D'agostin – Representante da Vigilância Epidemiológica

VI. Jéssica Bettiol – Representante da Assistência Farmacêutica.

SECRETARIA MUNICIPAL DE SAÚDE
VIGILÂNCIA SANITÁRIA

Redução de riscos	**Ações**	**Coordenadores/Responsáveis**
	Desenvolver e manter atualizados os plano municipal de preparação e resposta às emergências em saúde pública para aplicação em cada fase da emergência em saúde provocada por estiagem, para atendimento às doenças e agravos delas decorrentes	Secretaria de Saúde
	Promover o estudo dos dados epidemiológicos das doenças prevalentes no município, que tendem a intensificar-se em circunstâncias de desastres, no conhecimento da cadeia de transmissão dessas doenças, na monitoração de surtos epidêmicos e no controle das doenças e agravos típicos das situações adversas provocadas por estiagem, tomando-se como base os dados dos Sistemas de Informação disponibilizados pelo Ministério da Saúde;	Vigilância Epidemiológica
	Relacionar os medicamentos necessários para atendimento à população e manter a rede básica de saúde abastecida com medicamentos, materiais e insumos, para utilização em circunstâncias de eventos adversos;	Assistência Farmacêutica Municipal

ESTADO DE SANTA CATARINA
PREFEITURA MUNICIPAL DE SIDERÓPOLIS Em Siderópolis, a Portaria nº 271/18, de 12 de novembro de 2018, constituiu o COES e seus membros:

I. Janaina B. Warmling – Representante da Secretaria Municipal de Saúde

II. Tainá Consoni – Representante da Atenção Básica

III. Haet Regina Vitória Cicarello – Representante do SAMU

IV. Angela Cristina Rossa Courinos – Representante da Vigilância Sanitária

V. Renata Dalorenze D'agostin – Representante da Vigilância Epidemiológica

VI. Jéssica Bettiol – Representante da Assistência Farmacêutica.

SECRETARIA MUNICIPAL DE SAÚDE
VIGILÂNCIA SANITÁRIA

Redução de riscos	**Ações**	**Coordenadores/Responsáveis**
	Providenciar recursos (materiais, equipamentos e veículos) necessários à execução do Plano de Ação para Emergências em Saúde;	Secretaria de Saúde e Secretaria Obras
Mitigação	Alertar a população através das redes sociais, rádio e demais meios de comunicação, sobre a probabilidade de ocorrência de estiagem na região, com possíveis eventos adversos decorrentes desta.	O setor de comunicação da Prefeitura, Defesa Civil e coordenações da Secretarias de Saúde, Agricultura e outras que puderem ajudar na divulgação.
Preparação	Manter um ponto de referência e Telefone de contato para a população solicitar ajuda.	Defesa Civil e Administração pública municipal

Em Siderópolis, a Portaria nº 271/18, de 12 de novembro de 2018, constituiu o COES e seus membros:

I. Janaina B. Warmling – Representante da Secretaria Municipal de Saúde

II. Tainá Consoni – Representante da Atenção Básica

III. Haet Regina Vitória Cicarello – Representante do SAMU

IV. Angela Cristina Rossa Courinos – Representante da Vigilância Sanitária

V. Renata Dalorenze D'agostin – Representante da Vigilância Epidemiológica

VI. Jéssica Bettiol – Representante da Assistência Farmacêutica.

SECRETARIA MUNICIPAL DE SAÚDE
VIGILÂNCIA SANITÁRIA

Redução de riscos	**Ações**	**Coordenadores/Responsáveis**
	Receber os alertas provenientes do VIGIDESASTRES do Município por meio de WhatsApp.	Secretária de saúde
	Repassar a todas as instâncias do setor saúde do município, os alertas recebidos do VIGIDESASTRES, através dos meios de comunicação pertinentes.	Secretaria de saúde
	Colocar em alerta todos os envolvidos no VIGIDESASTRES frente a eventuais eventos adversos no município.	Secretaria de saúde

5.4.2 Resposta

Níveis de resposta	**Ações**	**Coordenadores/Responsáveis**

Em Siderópolis, a Portaria nº 271/18, de 12 de novembro de 2018, constituiu o COES e seus membros:

I. Janaina B. Warmling – Representante da Secretaria Municipal de Saúde

II. Tainá Consoni – Representante da Atenção Básica

III. Haet Regina Vitória Cicarello – Representante do SAMU

IV. Angela Cristina Rossa Courinos – Representante da Vigilância Sanitária

V. Renata Dalorenze D'agostin – Representante da Vigilância Epidemiológica

VI. Jéssica Bettiol – Representante da Assistência Farmacêutica.

SECRETARIA MUNICIPAL DE SAÚDE
VIGILÂNCIA SANITÁRIA

ESPIL	Resposta às Comunicações de ESP enviadas pelo VIGIDESASTRES Estadual.	Secretária de Saúde
	Articulação intersetorial	Secretarias de Saúde, Agricultura e Obras.
	Solicitar o Kit de medicamentos e insumos junto à Secretaria de Estado da Saúde/VIGIDESASRES.	Secretaria de Saúde

5.4.3 Recuperação

Reabilitação	Levantamento dos números de famílias atingidas e que necessitem de auxílio por parte do poder público.	Secretaria da Saúde Assistência Social. Administração Municipal Defesa civil
	Realizar visitas domiciliares às famílias atingidas para orientação sobre os cuidados com a saúde e distribuição água por caminhão	Secretaria de Saúde

Em Siderópolis, a Portaria nº 271/18, de 12 de novembro de 2018, constituiu o COES e seus membros:

I. Janaina B. Warmling – Representante da Secretaria Municipal de Saúde

II. Tainá Consoni – Representante da Atenção Básica

III. Haet Regina Vitória Cicarello – Representante do SAMU

IV. Angela Cristina Rossa Courinos – Representante da Vigilância Sanitária

V. Renata Dalorenze D'agostin – Representante da Vigilância Epidemiológica

VI. Jéssica Bettiol – Representante da Assistência Farmacêutica.

SECRETARIA MUNICIPAL DE SAÚDE
VIGILÂNCIA SANITÁRIA

	pipa e/ou de hipoclorito de sódio 2,5% para o tratamento da água potável.	Assistência Social, através da Vigilância Sanitária com as Agentes Comunitárias de Saúde. Secretaria de Obras
	Fiscalização das condições operacionais do sistema de abastecimento de água, exigindo da concessionária a demonstração documental da regularidade da operação da ETA e da qualidade da água destinada ao consumo da população, de acordo com a legislação estadual, municipal e do Ministério da Saúde em vigor.	Vigilância Sanitária
	Fiscalização da qualidade da água retirada de fontes alternativas de abastecimento e destinada ao consumo da população;	Vigilância Sanitária

Em Siderópolis, a Portaria nº 271/18, de 12 de novembro de 2018, constituiu o COES e seus membros:

I. Janaina B. Warmling – Representante da Secretaria Municipal de Saúde

II. Tainá Consoni – Representante da Atenção Básica

III. Haet Regina Vitória Cicarello – Representante do SAMU

IV. Angela Cristina Rossa Courinos – Representante da Vigilância Sanitária

V. Renata Dalorenze D'agostin – Representante da Vigilância Epidemiológica

VI. Jéssica Bettiol – Representante da Assistência Farmacêutica.

SECRETARIA MUNICIPAL DE SAÚDE
VIGILÂNCIA SANITÁRIA

	Fiscalização dos meios de transporte utilizados para transporte de água de fontes alternativas, garantindo a qualidade desta para consumo da população;	Vigilância Sanitária

Reconstrução	Disponibilizar auxílio na recuperação das propriedades atingidas.	Administração Municipal, Secretaria de Obras Defesa Civil.

5.5 Atuação de gestão do risco na ocorrência de Vendaval

5.5.1 Redução de riscos

ESTADO DE SANTA CATARINA
PREFEITURA MUNICIPAL DE SIDERÓPOLIS Em Siderópolis, a Portaria nº 271/18, de 12 de novembro de 2018, constituiu o COES e seus membros:

I. Janaina B. Warmling – Representante da Secretaria Municipal de Saúde

II. Tainá Consoni – Representante da Atenção Básica

III. Haet Regina Vitória Cicarello – Representante do SAMU

IV. Angela Cristina Rossa Courinos – Representante da Vigilância Sanitária

V. Renata Dalorenze D'agostin – Representante da Vigilância Epidemiológica

VI. Jéssica Bettiol – Representante da Assistência Farmacêutica.

SECRETARIA MUNICIPAL DE SAÚDE
VIGILÂNCIA SANITÁRIA

Redução de riscos	**Ações**	**Coordenadores/Responsáveis**
Prevenção	Monitoramento de eventos nos meios de comunicação local e demais meios disponíveis (INMET, INPE, EPAGRI, S2ID, Defesa Civil, etc).	Equipe da Secretaria de Saúde e Agricultura
	Recebimento e verificação dos relatórios diários do VIGIDESASTRES Estadual por meio de WhatsApp	Secretária de Saúde
	Desenvolver e manter atualizados o plano municipal de preparação e resposta às emergências em saúde pública para aplicação em cada fase da emergência em saúde provocada por vendavais, para atendimento às doenças e agravos decorrentes.	Secretaria de Saúde, Coordenação de atenção básica
	Realizar inspeções prévias para averiguar as condições estruturais e sanitárias de locais eventualmente	

Em Siderópolis, a Portaria nº 271/18, de 12 de novembro de 2018, constituiu o COES e seus membros:

I. Janaina B. Warmling – Representante da Secretaria Municipal de Saúde

II. Tainá Consoni – Representante da Atenção Básica

III. Haet Regina Vitória Cicarello – Representante do SAMU

IV. Angela Cristina Rossa Courinos – Representante da Vigilância Sanitária

V. Renata Dalorenze D'agostin – Representante da Vigilância Epidemiológica

VI. Jéssica Bettiol – Representante da Assistência Farmacêutica.

SECRETARIA MUNICIPAL DE SAÚDE
VIGILÂNCIA SANITÁRIA

Redução de riscos	**Ações**	**Coordenadores/Responsáveis**
	destinados para abrigos, Integrando as equipes de saúde responsáveis pelas escolhas, cadastramento, vistorias e definição das estruturas dos abrigos aos demais setores afins para definições e inspeções conjuntas;	Vigilância sanitária, Defesa civil e Assistência Social
	Providenciar recursos (materiais, equipamentos e veículos) necessários à execução do Plano de Ação para Emergências em Saúde.	Secretaria de Saúde e secretaria de Obras

Mitigação	Alertar a população através das redes sociais, rádio e demais meios de comunicação, sobre a probabilidade de ocorrência de vendavais na região, com possíveis eventos adversos decorrente deste desastre.	Equipes das Secretarias de Saúde e Agricultura, o setor de comunicação da Prefeitura e do Município e Defesa Civil.

ESTADO DE SANTA CATARINA
PREFEITURA MUNICIPAL DE SIDERÓPOLIS Em Siderópolis, a Portaria nº 271/18, de 12 de novembro de 2018, constituiu o COES e seus membros:

I. Janaina B. Warmling – Representante da Secretaria Municipal de Saúde

II. Tainá Consoni – Representante da Atenção Básica

III. Haet Regina Vitória Cicarello – Representante do SAMU

IV. Angela Cristina Rossa Courinos – Representante da Vigilância Sanitária

V. Renata Dalorenze D'agostin – Representante da Vigilância Epidemiológica

VI. Jéssica Bettiol – Representante da Assistência Farmacêutica.

SECRETARIA MUNICIPAL DE SAÚDE
VIGILÂNCIA SANITÁRIA

Preparação	Organizar espaços físicos (abrigos) adequados para receber famílias que tenham suas residências atingidas.	Defesa Civil e Assistência Social.
	Manter um ponto de referência e Telefone de contato para a população solicitar ajuda.	Defesa Civil do município e Administração Pública municipal
	Receber os alertas provenientes do VIGIDESASTRE do Município.	Secretária de saúde
	Repassar a equipe da saúde do município, os alertas recebidos do VIGIDESASTRE.	Secretária de saúde
	Convocar os responsáveis pela Vigilância Sanitária, Vigilância Epidemiológica, Atenção Básica, Assistência Farmacêutica, SAMU e área administrativa para permanência em alerta frente a	Secretária de saúde

Em Siderópolis, a Portaria nº 271/18, de 12 de novembro de 2018, constituiu o COES e seus membros:

I. Janaina B. Warmling – Representante da Secretaria Municipal de Saúde

II. Tainá Consoni – Representante da Atenção Básica

III. Haet Regina Vitória Cicarello – Representante do SAMU

IV. Angela Cristina Rossa Courinos – Representante da Vigilância Sanitária

V. Renata Dalorenze D'agostin – Representante da Vigilância Epidemiológica

VI. Jéssica Bettiol – Representante da Assistência Farmacêutica.

	eventuais eventos adversos no município.	
	Deslocamento das equipes para as áreas de atuação, após liberação da Defesa Civil.	Administração Pública Municipal, Secretaria de saúde, de Assistência Social.

5.5.2 Resposta

Níveis de resposta	**Ações**	**Coordenadores/Responsáveis**
ESPIL	Resposta às Comunicações de ESP enviadas pelo VIGIDESASTRES Estadual.	Secretária de Saúde
	Articulação intersetorial	Secretarias de Saúde, Agricultura e Obras, Defesa Civil, Corpo de Bombeiros, Administração Pública municipal

5.5.3 Recuperação

ESTADO DE SANTA CATARINA
PREFEITURA MUNICIPAL DE SIDERÓPOLIS Em Siderópolis, a Portaria nº 271/18, de 12 de novembro de 2018, constituiu o COES e seus membros:

I. Janaina B. Warmling – Representante da Secretaria Municipal de Saúde

II. Tainá Consoni – Representante da Atenção Básica

III. Haet Regina Vitória Cicarello – Representante do SAMU

IV. Angela Cristina Rossa Courinos – Representante da Vigilância Sanitária

V. Renata Dalorenze D'agostin – Representante da Vigilância Epidemiológica

VI. Jéssica Bettiol – Representante da Assistência Farmacêutica.

SECRETARIA MUNICIPAL DE SAÚDE
VIGILÂNCIA SANITÁRIA

Recuperação	**Ações**	**Coordenadores/Responsáveis**
Reabilitação	Levantamento dos números de famílias atingidas e que necessitem de auxílio por parte do poder público.	Secretaria da Saúde e Assistência Social. Administração Municipal, Defesa civil
	Remoção dos munícipes que se encontrem em áreas de risco	Defesa Civil, Corpo de Bombeiros, Administração Pública Municipal.
	Realocação das famílias que tiveram as residências atingidas	Secretaria de Assistência Social, Administração Pública Municipal.
	Vistoria sanitária nos abrigos instituídos no município.	Vigilância Sanitária
	Organizar as Unidades Básicas de Saúde para atender aos munícipes que procurem atendimento.	Secretaria de Saúde
	Fiscalização de estabelecimentos que armazenam, comercializam, manipulam e forneçam alimentos que tenham	Vigilância Sanitária

Em Siderópolis, a Portaria nº 271/18, de 12 de novembro de 2018, constituiu o COES e seus membros:

I. Janaina B. Warmling – Representante da Secretaria Municipal de Saúde

II. Tainá Consoni – Representante da Atenção Básica

III. Haet Regina Vitória Cicarello – Representante do SAMU

IV. Angela Cristina Rossa Courinos – Representante da Vigilância Sanitária

V. Renata Dalorenze D'agostin – Representante da Vigilância Epidemiológica

VI. Jéssica Bettiol – Representante da Assistência Farmacêutica.

	sofrido danos decorrentes de vendavais, efetuando a imediata remoção e destino final adequado dos produtos avariados.	
	Fiscalização de estabelecimentos que armazenam, comercializam, manipulam e fornecem medicamentos, materiais, produtos médico-hospitalares e insumos farmacêuticos que tenham sofrido danos decorrentes de vendavais, promovendo a imediata remoção e destino final adequado dos produtos que tenham avariados.	Equipe farmacêutica e Vigilância Sanitária Estadual.
	Fiscalização das condições de funcionamento de Serviços de Saúde e de interesse da saúde expostos ou não aos eventos adversos;	Vigilância Sanitária
	Disponibilização de equipes médicas (incluindo saúde mental), equipes de enfermagem, equipes da Vigilância em Saúde (Sanitária e Epidemiológica, especialmente) para trabalhos diários nos abrigos, enquanto permanecer a ocupação dessas estruturas;	Secretaria de Saúde

Em Siderópolis, a Portaria nº 271/18, de 12 de novembro de 2018, constituiu o COES e seus membros:

I. Janaina B. Warmling – Representante da Secretaria Municipal de Saúde

II. Tainá Consoni – Representante da Atenção Básica

III. Haet Regina Vitória Cicarello – Representante do SAMU

IV. Angela Cristina Rossa Courinos – Representante da Vigilância Sanitária

V. Renata Dalorenze D'agostin – Representante da Vigilância Epidemiológica

VI. Jéssica Bettiol – Representante da Assistência Farmacêutica.

	Discutir com os setores próprios da Gestão Municipal a necessidade de implementação de serviços de coleta dos entulhos destruídos pelos vendavais;	Secretaria de saúde e Secretaria de Obras, FAMSID.
Reconstrução	Disponibilizar auxílio na recuperação das propriedades atingidas.	Administração Municipal, Secretaria de Obras e Defesa Civil.

Link:http://www.ensp.fiocruz.br/portal-ensp/informe/site/arquivos/anexos/adbdf1fb1bd20e237ab67233e3f0a4cfe67a267c.PDF

6. Organização da resposta às emergências em saúde pública.

6.1 Centro de Operações de Emergência em Saúde (COES)

O COES é o responsável pela coordenação das ações de resposta às emergências em saúde pública, incluindo a mobilização de recursos para o restabelecimento dos serviços de saúde e a articulação da informação entre as três esferas de gestão do SUS

 Em Siderópolis, a Portaria nº 271/18, de 12 de novembro de 2018, constituiu o COES e seus membros:

I. Janaina B. Warmling – Representante da Secretaria Municipal de Saúde

II. Tainá Consoni – Representante da Atenção Básica

III. Haet Regina Vitória Cicarello – Representante do SAMU

IV. Angela Cristina Rossa Courinos – Representante da Vigilância Sanitária

V. Renata Dalorenze D'agostin – Representante da Vigilância Epidemiológica

VI. Jéssica Bettiol – Representante da Assistência Farmacêutica.

quando necessário, de acordo com o nível de ativação. O COES municipal é constituído por profissionais das coordenações da Secretaria de Saúde e pode convocar gestores de outras instituições envolvidas na resposta (Anexo II, por exemplo) com competência para atuar na emergência identificada.

A sua estruturação permite a análise dos dados e das informações para subsidiar a tomada de decisão dos gestores e técnicos, na definição de estratégias e ações adequadas e oportunas para o enfrentamento de emergências em saúde pública. O município em caso de necessidade de ativação do COES entrará em contato com a Secretaria de Estado da Saúde, sendo o Secretário de Estado da Saúde o responsável pela ativação do COES (Portaria SES nº 614 e 615 de 2021), com base no parecer técnico conjunto emitido em sala de situação, definindo o nível da emergência (ESPIL,ESPIE, ESPIN,ESPII).

6.2 Sala de situação

Na ocorrência de um evento será formado um comitê interno composto por representantes da Secretaria Municipal de Saúde (item 6.1), Secretaria de Obras, Agricultura e da Administração Pública Municipal, Os representantes do **Quadro 00** terão as atribuições para compor a Sala de Situação, coordenar as ações assistenciais e/ou preventivas no âmbito do município e contatar as organizações vinculadas à assistência à saúde.

00. Lista de representantes da SMS.

Prefeito Municipal	Angelo Franqui Salvaro	prefeito@sideropolis.sc.gov.br	(48) 99917-7557

ESTADO DE SANTA CATARINA
PREFEITURA MUNICIPAL DE SIDERÓPOLIS Em Siderópolis, a Portaria nº 271/18, de 12 de novembro de 2018, constituiu o COES e seus membros:

I. Janaina B. Warmling – Representante da Secretaria Municipal de Saúde

II. Tainá Consoni – Representante da Atenção Básica

III. Haet Regina Vitória Cicarello – Representante do SAMU

IV. Angela Cristina Rossa Courinos – Representante da Vigilância Sanitária

V. Renata Dalorenze D'agostin – Representante da Vigilância Epidemiológica

VI. Jéssica Bettiol – Representante da Assistência Farmacêutica.

SECRETARIA MUNICIPAL DE SAÚDE
VIGILÂNCIA SANITÁRIA

Vice- Prefeito	Adriano Teixeira	adrianoteixeira@hotmail.com	(48) 98823-5130
Secretário de Obras	Leonardo Possoli	possolih@gmail.com	(48) 991615462
Secretária de Assistência Social	Fernanda Frello Venturini	cras@sideropolis.sc.gov.br	(48) 99677-5177
Defesa Civil	Roni Remor	1965roniremor@gmail.com	(48) 99829-3260
COORDENADOR DA VIGILÂNCIA EPIDEMIOLÓGICA RENATA DAGOSTIN	(48) 99904-9752	vigilanciaepidemiologica.sc.gov.br	
COORDENADOR DA VIGILÂNCIA SANITÁRIA	(48) 99929-8430	vigilanciasanitaria@sideropolis.sc.gov.br	

 Em Siderópolis, a Portaria nº 271/18, de 12 de novembro de 2018, constituiu o COES e seus membros:

I. Janaina B. Warmling – Representante da Secretaria Municipal de Saúde

II. Tainá Consoni – Representante da Atenção Básica

III. Haet Regina Vitória Cicarello – Representante do SAMU

IV. Angela Cristina Rossa Courinos – Representante da Vigilância Sanitária

V. Renata Dalorenze D'agostin – Representante da Vigilância Epidemiológica

VI. Jéssica Bettiol – Representante da Assistência Farmacêutica.

SECRETARIA MUNICIPAL DE SAÚDE
VIGILÂNCIA SANITÁRIA

ANGELA C R COURINOS			
AGENTE DE ENDEMIAS KAYANE LATTUADA	(48) 98814-8065	vigilanciaendemias@gmail.com	

7. Informações à população

A redução de danos e agravos à saúde durante a ocorrência de eventos adversos é muito mais efetiva quando é utilizada a comunicação na sua melhor forma para divulgar as instruções relativas aos procedimentos de controle de doenças e agravos à saúde pública que se verificam nessas situações.

É importante destacar que, sem informações, não é possível investigar, planificar e monitorar as ameaças, avaliar os riscos à saúde ou responder adequadamente a um desastre.

O setor saúde poderá utilizar, nesse contexto, todos os meios de comunicação disponíveis, tanto para alertas antecipados internos sobre eventos adversos, destinados à mobilização de suas equipes, quanto para disseminação de notas técnicas, informes e

 Em Siderópolis, a Portaria nº 271/18, de 12 de novembro de 2018, constituiu o COES e seus membros:

I. Janaina B. Warmling – Representante da Secretaria Municipal de Saúde

II. Tainá Consoni – Representante da Atenção Básica

III. Haet Regina Vitória Cicarello – Representante do SAMU

IV. Angela Cristina Rossa Courinos – Representante da Vigilância Sanitária

V. Renata Dalorenze D'agostin – Representante da Vigilância Epidemiológica

VI. Jéssica Bettiol – Representante da Assistência Farmacêutica.

instruções ao corpo técnico e à população para controle de surtos epidêmicos e outras doenças de importância epidemiológica nas diferentes fases do evento.

Com o intuito de informar a população, atualmente são utilizados:

- O site oficial da prefeitura: https://www.siderópolis.sc.gov.br
- Página oficial Instagran: @prefeituradesiderópolis;
- Orientações aos munícipes através das visitas domiciliares das Agentes Comunitárias de Saúde e da Agente de Endemias.
- Alto falante das igrejas;

As demais informações sobre o evento adverso, previsões de ocorrências, número de desabrigados e desalojados, doentes, feridos, desaparecidos e outras de relevância para a população serão repassadas à imprensa pelos Gestores Municipais, Estaduais e da Defesa Civil.

8. CAPACITAÇÕES

Ao finalizar a elaboração do Plano Municipal de Preparação e Resposta às Emergências em Saúde Pública – VIGIDESASTRES, as equipes técnicas do município serão capacitadas pela Secretaria de Saúde em conjunto com a área competente da Defesa Civil/SC.

9. REFERÊNCIAS

 Em Siderópolis, a Portaria nº 271/18, de 12 de novembro de 2018, constituiu o COES e seus membros:

I. Janaina B. Warmling – Representante da Secretaria Municipal de Saúde

II. Tainá Consoni – Representante da Atenção Básica

III. Haet Regina Vitória Cicarello – Representante do SAMU

IV. Angela Cristina Rossa Courinos – Representante da Vigilância Sanitária

V. Renata Dalorenze D'agostin – Representante da Vigilância Epidemiológica

VI. Jéssica Bettiol – Representante da Assistência Farmacêutica.

SECRETARIA MUNICIPAL DE SAÚDE
VIGILÂNCIA SANITÁRIA

- **DATASUS. Departamento de Informática do Sistema Único de Saúde do Brasil. Informações de Saúde (TABNET). [S.I.: s.n.5], 2021. Disponível em: http://www2.datasus.gov.br/DATASUS/index.php?area=02. Acesso em: 08 out. 2021.**

- **IBGE. Instituto Brasileiro de Geografia e Estatística. Siderópolis/SC: panorama. [S.I.: s.n.5], 2022. Disponível em: https: https://cidades.ibge.gov.br/brasil/sc/sideropolis/panorama**

- **INMET. Instituto Nacional de Meteorologia. Ministério da Agricultura, Pecuária e Abastecimento. Dados Históricos Anuais. Disponível em: https://portal.inmet.gov. br/dadoshistoricos. Acesso em: de novembro 2022.**

- **MINISTÉRIO DA ECONOMIA. RAIS - Relação Anual de Informações Sociais. [S.I.: s.n.5], 2016. Disponível em: http://www.rais.gov.br/sitio/index.jsf. Acesso em: 08 out. 2021.**

- **MINISTÉRIO DE MINAS E ENERGIA - Relatório_Siderópolis.pdf.**

- **SANTA CATARINA. Secretaria de Estado da Defesa Civil. Gestão de Desastres, Florianópolis, 2012.**

- **S2ID, Sistema Integrado de Informações Sobre Desastres. Ministério do Desenvolvimento Regional. Série Histórica. Disponível em: https://s2id.mi.gov.br/ paginas/series/. Acesso em: 14 outubro de 2022.**

- **SVS-Goiás. Plano de Contingência do Setor Saúde para Desastres no Estado de Goiás.**

*** Plano de Saneamento Básico de Siderópolis https://sideropolis.sc.gov.br/uploads/sites/447/2021/12/879432_PLANO_Versao_Final_Sideropolis.pdf**

Em Siderópolis, a Portaria nº 271/18, de 12 de novembro de 2018, constituiu o COES e seus membros:

I. Janaina B. Warmling – Representante da Secretaria Municipal de Saúde

II. Tainá Consoni – Representante da Atenção Básica

III. Haet Regina Vitória Cicarello – Representante do SAMU

IV. Angela Cristina Rossa Courinos – Representante da Vigilância Sanitária

V. Renata Dalorenze D'agostin – Representante da Vigilância Epidemiológica

VI. Jéssica Bettiol – Representante da Assistência Farmacêutica.

SECRETARIA MUNICIPAL DE SAÚDE
VIGILÂNCIA SANITÁRIA

https://www.aguas.sc.gov.br/jsmallfib_top/DHRI/bacias_hidrograficas/bacias_hidrograficas_sc.pdf

https://sideropolis.sc.gov.br/uploads/sites/447/2021/12/879432_PLANO_Versao_Final_Sideropolis.pdf

Anexo I

Lista de equipamentos e máquinas

Equipamento/ Máquina	**Quantidade**	**Localização**
ESCAVADEIRA HIDRÁULICA 19 TONELADAS	01	PÁTIO DE OBRAS
ESCAVADEIRA HIDRÁULICA 14 TONELADAS	01	PÁTIO DE OBRAS
CAMINHÕES BASCULANTES 12 METROS	04	PÁTIO DE OBRAS
RETRO ESCAVADEIRAS	03	PÁTIO DE OBRAS

Em Siderópolis, a Portaria nº 271/18, de 12 de novembro de 2018, constituiu o COES e seus membros:

I. Janaina B. Warmling – Representante da Secretaria Municipal de Saúde

II. Tainá Consoni – Representante da Atenção Básica

III. Haet Regina Vitória Cicarello – Representante do SAMU

IV. Angela Cristina Rossa Courinos – Representante da Vigilância Sanitária

V. Renata Dalorenze D'agostin – Representante da Vigilância Epidemiológica

VI. Jéssica Bettiol – Representante da Assistência Farmacêutica.

SECRETARIA MUNICIPAL DE SAÚDE
VIGILÂNCIA SANITÁRIA

Anexo II

Contatos interinstitucionais

Instituições	**Nome**	**Contatos (Telefone institucional e/ou Celular)**
Polícia Militar	Sargento Everaldo Martins	(48) 99857-7541 / 190 3463-1339 - 3403-1340
Polícia Civil	Frank Willi	(48) 92244-4052 / 3435-3190
Corpo de Bombeiros	Mateus da Silva	(48) 99996-8545/ 193
SAMU	Haet R Cicarello	(48) 999915-0789/ 191
Forças Armadas - 28º GAC	Eduardo Moraes Fonseca	(48) 3439-8135
Defesa Civil Estadual	Rosinei da Silveira	199
Poder Legislativo Municipal	Mateus Donadel	(48)
Fundação Municipal do	Vinícius Pasquali Antunes Pinto	(48) 99685-0800

ESTADO DE SANTA CATARINA
PREFEITURA MUNICIPAL DE SIDERÓPOLIS Em Siderópolis, a Portaria nº 271/18, de 12 de novembro de 2018, constituiu o COES e seus membros:

I. Janaina B. Warmling – Representante da Secretaria Municipal de Saúde

II. Tainá Consoni – Representante da Atenção Básica

III. Haet Regina Vitória Cicarello – Representante do SAMU

IV. Angela Cristina Rossa Courinos – Representante da Vigilância Sanitária

V. Renata Dalorenze D'agostin – Representante da Vigilância Epidemiológica

VI. Jéssica Bettiol – Representante da Assistência Farmacêutica.

SECRETARIA MUNICIPAL DE SAÚDE
VIGILÂNCIA SANITÁRIA

Meio Ambiente - FAMSID		